This is a digital copy of a book that was preserved for generations on library shelves before it was carefully scanned by Google as part of a project to make the world's books discoverable online.

It has survived long enough for the copyright to expire and the book to enter the public domain. A public domain book is one that was never subject to copyright or whose legal copyright term has expired. Whether a book is in the public domain may vary country to country. Public domain books are our gateways to the past, representing a wealth of history, culture and knowledge that's often difficult to discover.

Marks, notations and other marginalia present in the original volume will appear in this file - a reminder of this book's long journey from the publisher to a library and finally to you.

Usage guidelines

Google is proud to partner with libraries to digitize public domain materials and make them widely accessible. Public domain books belong to the public and we are merely their custodians. Nevertheless, this work is expensive, so in order to keep providing this resource, we have taken steps to prevent abuse by commercial parties, including placing technical restrictions on automated querying.

We also ask that you:

+ *Make non-commercial use of the files* We designed Google Book Search for use by individuals, and we request that you use these files for personal, non-commercial purposes.

+ *Refrain from automated querying* Do not send automated queries of any sort to Google's system: If you are conducting research on machine translation, optical character recognition or other areas where access to a large amount of text is helpful, please contact us. We encourage the use of public domain materials for these purposes and may be able to help.

+ *Maintain attribution* The Google "watermark" you see on each file is essential for informing people about this project and helping them find additional materials through Google Book Search. Please do not remove it.

+ *Keep it legal* Whatever your use, remember that you are responsible for ensuring that what you are doing is legal. Do not assume that just because we believe a book is in the public domain for users in the United States, that the work is also in the public domain for users in other countries. Whether a book is still in copyright varies from country to country, and we can't offer guidance on whether any specific use of any specific book is allowed. Please do not assume that a book's appearance in Google Book Search means it can be used in any manner anywhere in the world. Copyright infringement liability can be quite severe.

About Google Book Search

Google's mission is to organize the world's information and to make it universally accessible and useful. Google Book Search helps readers discover the world's books while helping authors and publishers reach new audiences. You can search through the full text of this book on the web at `http://books.google.com/`

Über dieses Buch

Dies ist ein digitales Exemplar eines Buches, das seit Generationen in den Regalen der Bibliotheken aufbewahrt wurde, bevor es von Google im Rahmen eines Projekts, mit dem die Bücher dieser Welt online verfügbar gemacht werden sollen, sorgfältig gescannt wurde.

Das Buch hat das Urheberrecht überdauert und kann nun öffentlich zugänglich gemacht werden. Ein öffentlich zugängliches Buch ist ein Buch, das niemals Urheberrechten unterlag oder bei dem die Schutzfrist des Urheberrechts abgelaufen ist. Ob ein Buch öffentlich zugänglich ist, kann von Land zu Land unterschiedlich sein. Öffentlich zugängliche Bücher sind unser Tor zur Vergangenheit und stellen ein geschichtliches, kulturelles und wissenschaftliches Vermögen dar, das häufig nur schwierig zu entdecken ist.

Gebrauchsspuren, Anmerkungen und andere Randbemerkungen, die im Originalband enthalten sind, finden sich auch in dieser Datei – eine Erinnerung an die lange Reise, die das Buch vom Verleger zu einer Bibliothek und weiter zu Ihnen hinter sich gebracht hat.

Nutzungsrichtlinien

Google ist stolz, mit Bibliotheken in partnerschaftlicher Zusammenarbeit öffentlich zugängliches Material zu digitalisieren und einer breiten Masse zugänglich zu machen. Öffentlich zugängliche Bücher gehören der Öffentlichkeit, und wir sind nur ihre Hüter. Nichtsdestotrotz ist diese Arbeit kostspielig. Um diese Ressource weiterhin zur Verfügung stellen zu können, haben wir Schritte unternommen, um den Missbrauch durch kommerzielle Parteien zu verhindern. Dazu gehören technische Einschränkungen für automatisierte Abfragen.

Wir bitten Sie um Einhaltung folgender Richtlinien:

+ *Nutzung der Dateien zu nichtkommerziellen Zwecken* Wir haben Google Buchsuche für Endanwender konzipiert und möchten, dass Sie diese Dateien nur für persönliche, nichtkommerzielle Zwecke verwenden.

+ *Keine automatisierten Abfragen* Senden Sie keine automatisierten Abfragen irgendwelcher Art an das Google-System. Wenn Sie Recherchen über maschinelle Übersetzung, optische Zeichenerkennung oder andere Bereiche durchführen, in denen der Zugang zu Text in großen Mengen nützlich ist, wenden Sie sich bitte an uns. Wir fördern die Nutzung des öffentlich zugänglichen Materials für diese Zwecke und können Ihnen unter Umständen helfen.

+ *Beibehaltung von Google-Markenelementen* Das "Wasserzeichen" von Google, das Sie in jeder Datei finden, ist wichtig zur Information über dieses Projekt und hilft den Anwendern weiteres Material über Google Buchsuche zu finden. Bitte entfernen Sie das Wasserzeichen nicht.

+ *Bewegen Sie sich innerhalb der Legalität* Unabhängig von Ihrem Verwendungszweck müssen Sie sich Ihrer Verantwortung bewusst sein, sicherzustellen, dass Ihre Nutzung legal ist. Gehen Sie nicht davon aus, dass ein Buch, das nach unserem Dafürhalten für Nutzer in den USA öffentlich zugänglich ist, auch für Nutzer in anderen Ländern öffentlich zugänglich ist. Ob ein Buch noch dem Urheberrecht unterliegt, ist von Land zu Land verschieden. Wir können keine Beratung leisten, ob eine bestimmte Nutzung eines bestimmten Buches gesetzlich zulässig ist. Gehen Sie nicht davon aus, dass das Erscheinen eines Buchs in Google Buchsuche bedeutet, dass es in jeder Form und überall auf der Welt verwendet werden kann. Eine Urheberrechtsverletzung kann schwerwiegende Folgen haben.

Über Google Buchsuche

Das Ziel von Google besteht darin, die weltweiten Informationen zu organisieren und allgemein nutzbar und zugänglich zu machen. Google Buchsuche hilft Lesern dabei, die Bücher dieser Welt zu entdecken, und unterstützt Autoren und Verleger dabei, neue Zielgruppen zu erreichen. Den gesamten Buchtext können Sie im Internet unter `http://books.google.com` durchsuchen.

The
German-American
Goethe Library

University of Michigan.

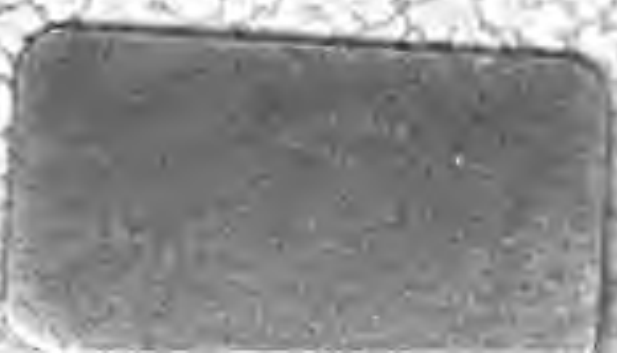

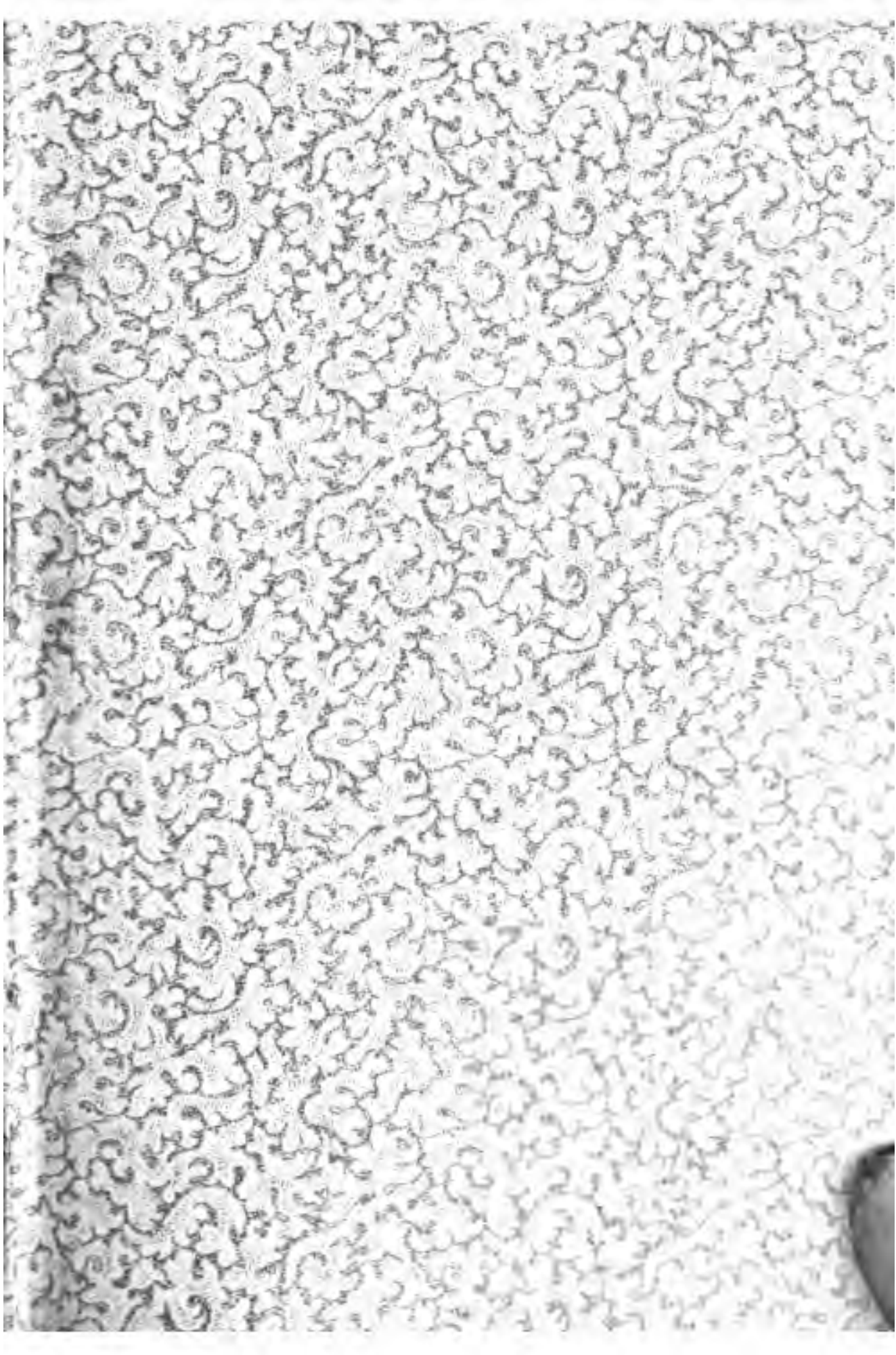

8 . .
1827-35

Goethe's

Werke.

Vollständige Ausgabe letzter Hand.

Sechs und zwanzigster Band.

Unter des durchlauchtigsten deutschen Bundes schützenden Privilegien.

Stuttgart und Tübingen,
in der J. G. Cotta'schen Buchhandlung.
1829.

Aus meinem Leben.

Dichtung und Wahrheit.

Dritter Theil.

Es ist dafür gesorgt, daß die Bäume nicht in den Himmel wachsen.

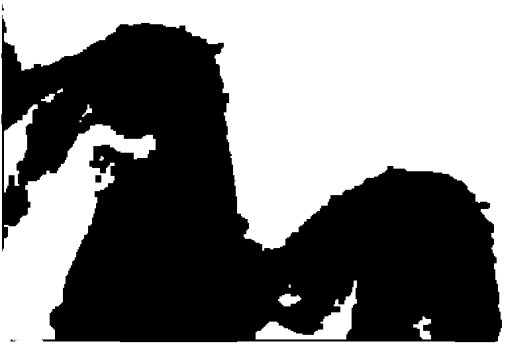

Eilftes Buch.

Nachdem ich in jener Laube zu Seſenheim meine Erzählung vollendet, in welcher das Gemeine mit dem Unmöglichen anmuthig genug wechſelte, ſah ich meine Hörerinnen, die ſich ſchon bisher ganz eigen theilnehmend erwieſen hatten, von meiner ſeltſamen Darſtellung auf's äußerſte verzaubert. Sie baten mich inſtändig, ihnen das Mährchen aufzuſchreiben, damit ſie es öfters unter ſich und vorleſend mit andern wiederholen könnten. Ich verſprach es um ſo lieber, als ich dadurch einen Vorwand zu Wiederholung des Beſuchs und der Gelegenheit zu näherer Verbindung mir zu gewinnen hoffte. Die Geſellſchaft trennte ſich einen Augenblick und alle mochten fühlen, daß, nach einem ſo lebhaft vollbrachten Tag, der Abend einigermaßen matt werden könnte. Von dieſer Sorge befreite mich mein Freund, der ſich für uns die Erlaubniß erbat, ſogleich Abſchied nehmen zu dürfen, weil er, als ein fleißiger und in ſeinen Studien folgerechter akademiſcher Bürger, dieſe Nacht in Druſenheim zuzubringen und morgen zeitig in Straßburg zu ſeyn wünſche.

Unſer Nachtquartier erreichten wir beide ſchweigend; ich, weil ich einen Widerhaken im Herzen

fühlte der mich zurückzog, er, weil er etwas anderes im Sinne hatte, das er mir, als wir angelangt waren, sogleich mittheilte. — „Es ist doch wunderlich," fing er an, „daß du gerade auf dieses Mährchen verfallen bist. Hast du nicht bemerkt, daß es einen ganz besondern Eindruck machte?" — „Freilich," versetzte ich darauf; „wie hätte ich nicht bemerken sollen, daß die ältere bei einigen Stellen, mehr als billig, lachte, die jüngere den Kopf schüttelte, daß ihr euch bedeutend ansaht, und daß du selbst beinah aus deiner Fassung gekommen wärest. Ich läugne nicht, es hätte mich fast irre gemacht: denn es fuhr mir durch den Kopf, daß es vielleicht unschicklich sey, den guten Kindern solche Fratzen zu erzählen, die ihnen besser unbekannt blieben, und ihnen von den Männern so schlechte Begriffe zu geben, als sie von der Figur des Abenteurers sich nothwendig bilden müssen." — „Keineswegs! versetzte jener: „du errathst es nicht, und wie solltest du's errathen? Die guten Kinder sind mit solchen Dingen gar nicht so unbekannt als du glaubst: denn die große Gesellschaft um sie her gibt ihnen zu manchem Nachdenken Anlaß, und so ist überrhein gerade ein solches Ehepaar, wie du es, nur übertrieben und mährchenhaft, schilderst. Er gerade so groß, derb und plump, sie niedlich und zierlich genug, daß er sie wohl auf der Hand tragen könnte. Ihr übriges Verhältniß, ihre Geschichte ist ebenfalls so genau zu deiner Erzählung, daß die Mädchen mich ernstlich fragten, ob du die Per-

sonen kennteſt und ſie ſchalkhaft dargeſtellt hätteſt? Ich verſicherte nein! und du wirſt wohl thun, das Mährchen ungeſchrieben zu laſſen. Durch Zögern und Vorwände wollen wir ſchon eine Entſchuldigung finden.“

Ich verwunderte mich ſehr: denn ich hatte weder an ein dießrheiniſches noch an ein überrheiniſches Paar gedacht, ja ich hätte gar nicht anzugeben gewußt, wie ich auf den Einfall gekommen. In Gedanken mochte ich mich gern mit ſolchen Späßen, ohne weitere Beziehung, beſchäftigen, und ſo, glaubte ich, ſollte es auch andern ſeyn, wenn ich ſie erzählte.

Als ich in der Stadt wieder an meine Geſchäfte kam, fühlte ich die Beſchwerlichkeit derſelben mehr als ſonſt: denn der zur Thätigkeit geborene Menſch übernimmt ſich in Planen und überladet ſich mit Arbeiten. Das gelingt denn auch ganz gut, bis irgend ein phyſiſches oder moraliſches Hinderniß dazutritt, um das Unverhältnißmäßige der Kräfte zu dem Unternehmen in's Klare zu bringen.

Das Juriſtiſche trieb ich mit ſo viel Fleiß als nöthig war, um die Promotion mit einigen Ehren zu abſolviren; das Mediciniſche reizte mich, weil es mir die Natur nach allen Seiten wo nicht aufſchloß, doch gewahr werden ließ, und ich war daran durch Umgang und Gewohnheit gebunden; der Geſellſchaft mußte ich auch einige Zeit und Aufmerkſamkeit widmen: denn in manchen Familien war mir mehreres

zu Lieb und zu Ehren geschehn. Aber alles dieß wäre zu tragen und fortzuführen gewesen, hätte nicht das was Herder mir auferlegt, unendlich auf mir gelastet. Er hatte den Vorhang zerrissen, der mir die Armuth der Deutschen Literatur bedeckte; er hatte mir so manches Vorurtheil mit Grausamkeit zerstört; an dem vaterländischen Himmel blieben nur wenige bedeutende Sterne, indem er die übrigen alle nur als vorüberfahrende Schnuppen behandelte; ja was ich von mir selbst hoffen und wähnen konnte, hatte er mir dermaßen verkümmert, daß ich an meinen eignen Fähigkeiten zu verzweifeln anfing. Zu gleicher Zeit jedoch riß er mich fort auf den herrlichen breiten Weg, den er selbst zu durchwandern geneigt war, machte mich aufmerksam auf seine Lieblingsschriftsteller, unter denen Swift und Hamann obenan standen, und schüttelte mich kräftiger auf als er mich gebeugt hatte. Zu dieser vielfachen Verwirrung nunmehr eine angehende Leidenschaft, die, indem sie mich zu verschlingen drohte, zwar von jenen Zuständen mich abziehn, aber wohl schwerlich darüber erheben konnte. Dazu kam noch ein körperliches Uebel, daß mir nämlich nach Tische die Kehle wie zugeschnürt war, welches ich erst später sehr leicht los wurde, als ich einem rothen Wein, den wir in der Pension gewöhnlich und sehr gern tranken, entsagte. Diese unerträgliche Unbequemlichkeit hatte mich auch in Sesenheim verlassen, so daß ich mich dort doppelt vergnügt befand; als ich

aber zu meiner städtischen Diät zurückkehrte, stellte sie sich zu meinem großen Verdruß sogleich wieder ein. Alles dieß machte mich nachdenklich und mürrisch, und mein Aeußeres mochte mit dem Innern übereinstimmen.

Verdrießlicher als jemals, weil eben nach Tische jenes Uebel sich heftig eingefunden hatte, wohnte ich dem Clinicum bei. Die große Heiterkeit und Behaglichkeit womit der verehrte Lehrer uns von Bett zu Bett führte, die genaue Bemerkung bedeutender Symptome, die Beurtheilung des Gangs der Krankheit überhaupt, die schöne hippokratische Verfahrungsart, wodurch sich, ohne Theorie, aus einer eignen Erfahrung, die Gestalten des Wissens heraufgaben, die Schlußreden mit denen er gewöhnlich seine Stunden zu krönen pflegte, das alles zog mich zu ihm und machte mir ein fremdes Fach, in das ich nur wie durch eine Ritze hineinsah, um desto reizender und lieber. Mein Abscheu gegen die Kranken nahm immer mehr ab, jemehr ich diese Zustände in Begriffe verwandeln lernte, durch welche die Heilung, die Wiederherstellung menschlicher Gestalt und Wesens als möglich erschien. Er mochte mich wohl, als einen seltsamen jungen Menschen, besonders in's Auge gefaßt und mir die wunderliche Anomalie, die mich zu seinen Stunden hinführte, verziehn haben. Dießmal schloß er seinen Vortrag nicht, wie sonst, mit einer Lehre, die sich auf irgend eine beobachtete Krankheit bezogen hätte, sondern sagte mit

Heiterkeit: „Meine Herren! wir sehen einige Ferien vor uns. Benutzen Sie dieselben sich aufzumuntern; die Studien wollen nicht allein ernst und fleißig, sie wollen auch heiter und mit Geistesfreiheit behandelt werden. Geben Sie Ihrem Körper Bewegung, durchwandern Sie zu Fuß und zu Pferde das schöne Land; der Einheimische wird sich an dem Gewohnten erfreuen, und dem Fremden wird es neue Eindrücke geben und eine angenehme Erinnerung zurücklassen.“

Es waren unser eigentlich nur zwey, an welche diese Ermahnung gerichtet seyn konnte; möge dem andern dieses Recept eben so eingeleuchtet haben als mir! Ich glaubte eine Stimme vom Himmel zu hören, und eilte was ich konnte, ein Pferd zu bestellen und mich sauber herauszuputzen. Ich schickte nach Weyland, er war nicht zu finden. Dieß hielt meinen Entschluß nicht auf, aber leider verzogen sich die Anstalten und ich kam nicht so früh weg als ich gehofft hatte. So stark ich auch ritt, überfiel mich doch die Nacht. Der Weg war nicht zu verfehlen, und der Mond beleuchtete mein leidenschaftliches Unternehmen. Die Nacht war windig und schauerlich, ich sprengte zu, um nicht bis morgen früh auf ihren Anblick warten zu müssen.

Es war schon spät, als ich in Sesenheim mein Pferd einstellte. Der Wirth, auf meine Frage, ob wohl in der Pfarre noch Licht sey, versicherte mich, die Frauenzimmer seyen eben erst nach Hause gegan-

gen; er glaube gehört zu haben, daß sie noch einen Fremden erwarteten. Das war mir nicht recht; denn ich hätte gewünscht der einzige zu seyn. Ich eilte nach, um wenigstens, so spät noch, als der erste zu erscheinen. Ich fand die beiden Schwestern vor der Thüre sitzend; sie schienen nicht sehr verwundert, aber ich war es, als Friederike Olivien in's Ohr sagte, so jedoch daß ich's hörte: „hab' ich's nicht gesagt? da ist er!" Sie führten mich in's Zimmer und ich fand eine kleine Collation aufgestellt. Die Mutter begrüßte mich als einen alten Bekannten; wie mich aber die ältere bei Licht besah, brach sie in ein lautes Gelächter aus: denn sie konnte wenig an sich halten.

Nach diesem ersten etwas wunderlichen Empfang ward sogleich die Unterredung frei und heiter, und was mir diesen Abend verborgen blieb, erfuhr ich den andern Morgen. Friederike hatte voraus gesagt, daß ich kommen würde; und wer fühlt nicht einiges Behagen bei'm Eintreffen einer Ahnung, selbst einer traurigen? Alle Vorgefühle, wenn sie durch das Ereigniß bestätigt werden, geben dem Menschen einen höheren Begriff von sich selbst, es sey nun, daß er sich so zart fühlend glauben kann um einen Bezug in der Ferne zu tasten, oder so scharfsinnig, um nothwendige aber doch ungewisse Verknüpfungen gewahr zu werden. — Olivien's Lachen blieb auch kein Geheimniß; sie gestand, daß es ihr sehr lustig vorgekommen, mich dießmal geputzt

und wohl ausstaffirt zu sehn; Friederike hingegen fand es vortheilhaft, eine solche Erscheinung mir nicht als Eitelkeit auszulegen, vielmehr den Wunsch ihr zu gefallen, darin zu erblicken.

Früh bei Zeiten rief mich Friederike zum Spazierengehn; Mutter und Schwester waren beschäftigt, alles zum Empfang mehrerer Gäste vorzubereiten. Ich genoß an der Seite des lieben Mädchens der herrlichen Sonntagsfrühe auf dem Lande, wie sie uns der unschätzbare Hebel vergegenwärtigt hat. Sie schilderte mir die erwartete Gesellschaft und bat mich, ihr beizustehn, daß alle Vergnügungen wo möglich gemeinsam und in einer gewissen Ordnung möchten genossen werden. „Gewöhnlich," sagte sie, „zerstreut man sich einzeln; Scherz und Spiel wird nur obenhin gekostet, so daß zuletzt für den einen Theil nichts übrig bleibt, als die Karten zu ergreifen, und für den andern, im Tanze sich auszurasen."

Wir entwarfen demnach unsern Plan, was vor und nach Tische geschehn sollte, machten einander wechselseitig mit neuen geselligen Spielen bekannt, waren einig und vergnügt, als uns die Glocke nach der Kirche rief, wo ich denn an ihrer Seite eine etwas trockene Predigt des Vaters nicht zu lang fand.

Zeitverkürzend ist immer die Nähe der Geliebten, doch verging mir diese Stunde auch unter besonderem Nachdenken. Ich wiederholte mir die Vorzüge, die sie so eben aufs freiste vor mir entwickelte: be-

sonnene Heiterkeit, Naivetät mit Bewußtseyn, Frohsinn mit Vorausseyn; Eigenschaften, die unverträglich scheinen, die sich aber bei ihr zusammenfanden und ihr Aeußeres gar hold bezeichneten. Nun hatte ich aber auch ernstere Betrachtungen über mich selbst anzustellen, die einer freien Heiterkeit eher Eintrag thaten.

Seitdem jenes leidenschaftliche Mädchen meine Lippen verwünscht und geheiligt (denn jede Weihe enthält ja beides), hatte ich mich, abergläubisch genug, in Acht genommen, irgend ein Mädchen zu küssen, weil ich solches auf eine unerhörte geistige Weise zu beschädigen fürchtete. Ich überwand daher jede Lüsternheit, durch die sich der Jüngling gedrungen fühlt, diese viel oder wenig sagende Gunst einem reizenden Mädchen abzugewinnen. Aber selbst in der sittigsten Gesellschaft erwartete mich eine lästige Prüfung. Eben jene, mehr oder minder geistreichen, sogenannten kleinen Spiele, durch welche ein munterer jugendlicher Kreis gesammelt und vereinigt wird, sind großentheils auf Pfänder gegründet, bei deren Einforderung die Küsse keinen unbedeutenden Lösewerth haben. Ich hatte mir nun ein für allemal vorgenommen, nicht zu küssen, und wie uns irgend ein Mangel oder Hinderniß zu Thätigkeiten aufregt, zu denen man sich sonst nicht hingeneigt hätte, so bot ich alles auf, was an mir von Talent und Humor war, mich durchzuwinden und dabei vor der Gesellschaft und für die Gesellschaft

eher zu gewinnen als zu verlieren. Wenn zu Einlösung eines Pfandes ein Vers verlangt werden sollte, so richtete man die Forderung meist an mich. Nun war ich immer vorbereitet und wußte bei solcher Gelegenheit etwas zum Lobe der Wirthin, oder eines Frauenzimmers, die sich am artigsten gegen mich erwiesen hatte, vorzubringen. Traf es sich, daß mir allenfalls ein Kuß auferlegt wurde, so suchte ich mich mit einer Wendung herauszuziehen, mit der man gleichfalls zufrieden war; und da ich Zeit gehabt hatte, vorher darüber nachzudenken, so fehlte es mir nicht an mannigfaltigen Zierlichkeiten; doch gelangen die aus dem Stegreife immer am besten.

Als wir nach Hause kamen, schwirrten die von mehreren Seiten angekommenen Gäste schon lustig durch einander, bis Friederike sie sammelte und zu einem Spaziergang nach jenem schönen Platze lud und führte. Dort fand man eine reichliche Collation und wollte mit geselligen Spielen die Stunde des Mittagessens erwarten. Hier wußte ich, in Einstimmung mit Friederiken, ob sie gleich mein Geheimniß nicht ahnete, Spiele ohne Pfänder, und Pfänderlösungen ohne Küsse zu bereiten und durchzuführen.

Meine Kunstfertigkeit und Gewandtheit war um so nöthiger, als die mir sonst ganz fremde Gesellschaft geschwind ein Verhältniß zwischen mir und dem lieben Mädchen mochte geahnet haben, und sich

nun schalkhaft alle Mühe gab, mir dasjenige aufzudringen, was ich heimlich zu vermeiden suchte. Denn bemerkt man in solchen Cirkeln eine angehende Neigung junger Personen, so sucht man sie verlegen zu machen oder näher zusammenzubringen, eben so wie man in der Folge, wenn sich eine Leidenschaft erklärt hat, bemüht ist, sie wieder auseinander zu ziehen; wie es denn dem geselligen Menschen ganz gleichgültig ist, ob er nutzt oder schadet, wenn er nur unterhalten wird.

Ich konnte mit einiger Aufmerksamkeit an diesem Morgen Friedrikens ganzes Wesen gewahr werden, dergestalt, daß sie mir für die ganze Zeit immer dieselbe blieb. Schon die freundlichen, vorzüglich an sie gerichteten Grüße der Bauern gaben zu verstehn, daß sie ihnen wohlthätig sey und ihr Behagen errege. Zu Hause stand die ältere der Mutter bei; alles was körperliche Anstrengung erforderte, ward nicht von Friederiken verlangt, man schonte sie, wie man sagte, ihrer Brust wegen.

Es gibt Frauenspersonen die uns im Zimmer besonders wohl gefallen, andere die sich besser im Freien ausnehmen; Friederike gehörte zu den letztern. Ihr Wesen, ihre Gestalt trat niemals reizender hervor, als wenn sie sich auf einem erhöhten Fußpfad hinbewegte; die Anmuth ihres Betragens schien mit der beblümten Erde, und die unverwüstliche Heiterkeit ihres Antlitzes mit dem blauen Himmel zu wetteifern. Diesen erquicklichen Aether, der sie

umgab, brachte sie auch mit nach Hause, und es ließ sich bald bemerken, daß sie Verwirrungen auszugleichen und die Eindrücke kleiner unangenehmer Zufälligkeiten leicht wegzulöschen verstand.

Die reinste Freude die man an einer geliebten Person finden kann, ist die, zu sehen, daß sie andere erfreut. Friederikens Betragen in der Gesellschaft war allgemein wohlthätig. Auf Spaziergängen schwebte sie, ein belebender Geist, hin und wieder, und wußte die Lücken auszufüllen, welche hier und da entstehen mochten. Die Leichtigkeit ihrer Bewegungen haben wir schon gerühmt, und am allerzierlichsten war sie, wenn sie lief. So wie das Reh seine Bestimmung ganz zu erfüllen scheint, wenn es leicht über die keimenden Saaten wegfliegt, so schien auch sie ihre Art und Weise am deutlichsten auszudrücken, wenn sie etwas Vergessenes zu holen, etwas Verlorenes zu suchen, ein entferntes Paar herbeizurufen, etwas Nothwendiges zu bestellen, über Rain und Matten leichten Laufes hineilte. Dabei kam sie niemals außer Athem, und blieb völlig im Gleichgewicht; daher mußte die allzu große Sorge der Eltern für ihre Brust manchem übertrieben scheinen.

Der Vater, der uns manchmal durch Wiesen und Felder begleitete, war öfters nicht günstig gepaart. Ich gesellte mich deßhalb zu ihm, und er verfehlte nicht, sein Lieblingsthema wieder anzustimmen und mich von dem vorgeschlagnen Bau des Pfarrhauses um-

umständlich zu unterhalten. Er beklagte sich besonders, daß er die sorgfältig gefertigten Risse nicht wieder erhalten könne, um darüber nachzudenken und eine und die andere Verbesserung zu überlegen. Ich erwiederte darauf, es sey leicht sie zu ersetzen, und erbot mich zu Fertigung eines Grundrisses, auf welchen doch vorerst alles ankomme. Er war es wohl zufrieden, und bei der nöthigen Ausmessung sollte der Schulmeister an die Hand gehen, welchen aufzuregen er denn auch sogleich forteilte, damit ja der Fuß- und Zollstab morgen früh bereit wäre.

Als er hinweggegangen war, sagte Friedrike: „Sie sind recht gut, die schwache Seite des lieben Vaters zu hegen, und nicht, wie die andern, die dieses Gespräch schon überdrüssig sind, ihn zu meiden oder davon abzubrechen. Freilich muß ich Ihnen bekennen, daß wir übrigen den Bau nicht wünschen; er würde der Gemeine zu hoch zu stehen kommen und uns auch. Neues Haus, neues Hausgeräthe! Unsern Gästen würde es bei uns nicht wohler seyn, sie sind nun einmal das alte Gebäude gewohnt. Hier können wir sie reichlich bewirthen, dort fänden wir uns in einem weitern Raume beengt. So steht die Sache; aber unterlassen Sie nicht, gefällig zu seyn, ich danke es Ihnen von Herzen.“

Ein anderes Frauenzimmer, das sich zu uns gesellte, fragte nach einigen Romanen, ob Friedrike solche gelesen habe. Sie verneinte es; denn sie hatte überhaupt wenig gelesen; sie war in einem

heitern sittlichen Lebensgenuß aufgewachsen und dem gemäß gebildet. Ich hatte den Wakefield auf der Zunge, allein ich wagte nicht ihr ihn anzubieten; die Aehnlichkeit der Zustände war zu auffallend und zu bedeutend. — „Ich lese sehr gern Romane,“ sagte sie; „man findet darin so hübsche Leute, denen man wohl ähnlich sehen möchte.“

Die Ausmessung des Hauses geschah des andern Morgens. Sie ging ziemlich langsam von statten, da ich in solchen Künsten so wenig gewandt war, als der Schulmeister. Endlich kam ein leidlicher Entwurf zu Stande. Der gute Vater sagte mir seine Absicht und war nicht unzufrieden, als ich Urlaub nahm, um den Riß in der Stadt mit mehr Bequemlichkeit zu verfertigen. Friedrike entließ mich froh; sie war von meiner Neigung überzeugt, wie ich von der ihrigen, und die sechs Stunden schienen keine Entfernung mehr. Es war so leicht, mit der Diligence nach Drusenheim zu fahren und sich durch dieses Fuhrwerk, so wie durch ordentliche und außerordentliche Boten, in Verbindung zu erhalten, wobei Georges den Spediteur machen sollte.

In der Stadt angelangt, beschäftigte ich mich in den frühesten Stunden — denn an langen Schlaf war nicht mehr zu denken — mit dem Risse, den ich so sauber als möglich zeichnete. Indessen hatte ich ihr Bücher geschickt und ein kurzes freundliches Wort dazu geschrieben. Ich erhielt sogleich Ant-

wort und erfreute mich ihrer leichten, hübschen, herzlichen Hand. Ebenso war Inhalt und Styl natürlich, gut, liebevoll, von innen heraus, und so wurde der angenehme Eindruck, den sie auf mich gemacht, immer erhalten und erneuert. Ich wiederholte mir die Vorzüge ihres holden Wesens nur gar zu gern, und nährte die Hoffnung, sie bald und auf längere Zeit wiederzusehn.

Es bedurfte nun nicht mehr eines Zurufs von Seiten des braven Lehrers; er hatte mich durch jene Worte zur rechten Zeit so aus dem Grunde curirt, daß ich ihn und seine Kranken nicht leicht wiederzusehen Lust hatte. Der Briefwechsel mit Friedriken wurde lebhafter. Sie lud mich ein zu einem Feste, wozu auch überrheinische Freunde kommen würden; ich sollte mich auf längere Zeit einrichten. Ich that es, indem ich einen tüchtigen Mantelsack auf die Diligence packte; und in wenig Stunden befand ich mich in ihrer Nähe. Ich traf eine große und lustige Gesellschaft, nahm den Vater bei Seite, überreichte ihm den Riß, über den er große Freude bezeigte; ich besprach mit ihm, was ich bei der Ausarbeitung gedacht hatte; er war außer sich vor Vergnügen, besonders lobte er die Reinlichkeit der Zeichnung: die hatte ich von Jugend auf geübt und mir dießmal auf dem schönsten Papier noch besondere Mühe gegeben. Allein dieses Vergnügen wurde unserm guten Wirthe gar bald verkümmert, da er, gegen meinen Rath, in der

Freude seines Herzens, den Riß der Gesellschaft vorlegte. Weit entfernt, daran die erwünschte Theilnahme zu äußern, achteten die einen diese köstliche Arbeit gar nicht; andere, die etwas von der Sache zu verstehn glaubten, machten es noch schlimmer, sie tadelten den Entwurf als nicht kunstgerecht, und als der Alte einen Augenblick nicht aufmerkte, handhabten sie diese saubern Blätter als Brouillons, und einer zog mit harten Bleystiftstrichen seine Verbesserungsvorschläge dergestalt derb über das zarte Papier, daß an Wiederherstellung der ersten Reinheit nicht zu denken war.

Den höchst verdrießlichen Mann, dem sein Vergnügen so schmählich vereitelt worden, vermochte ich kaum zu trösten, so sehr ich ihm auch versicherte, daß ich sie selbst nur für Entwürfe gehalten, worüber wir sprächen und neue Zeichnungen darauf bauen wollten. Er ging dem allen ungeachtet höchst verdrießlich weg, und Friedrike dankte mir für die Aufmerksamkeit gegen den Vater eben so sehr als für die Geduld bei der Unart der Mitgäste.

Ich aber kannte keinen Schmerz noch Verdruß in ihrer Nähe. Die Gesellschaft bestand aus jungen, ziemlich lärmenden Freunden, die ein alter Herr noch zu überbieten trachtete und noch wunderlicheres Zeug angab als sie ausübten. Man hatte schon bei'm Frühstück den Wein nicht gespart; bei einem sehr wohl besetzten Mittagstische ließ man sich's an keinem Genuß ermangeln und allen schmeckte es,

nach der angreifenden Leibesübung, bei ziemlicher Wärme, um so besser, und wenn der alte Amtmann des Guten ein wenig zu viel gethan hatte, so war die Jugend nicht weit hinter ihm zurückgeblieben.

Ich war gränzenlos glücklich an Friedrikens Seite: gesprächig, lustig, geistreich, vorlaut, und doch durch Gefühl, Achtung und Anhänglichkeit gemäßigt. Sie in gleichem Falle, offen, heiter, theilnehmend und mittheilend. Wir schienen allein für die Gesellschaft zu leben und lebten bloß wechselseitig für uns.

Nach Tische suchte man den Schatten, gesellschaftliche Spiele wurden vorgenommen und Pänderspiele kamen an die Reihe. Bei Lösung der Pänder ging alles jeder Art in's übertriebene: Gebäuden, die man verlangte, Handlungen die man ausüben, Aufgaben die man lösen sollte, alles zeigte von einer verwegenen Lust, die keine Gränzen kennt. Ich selbst steigerte diese wilden Scherze durch manchen Schwank, Friedrike glänzte durch manchen neckischen Einfall; sie erschien mir lieblicher als je; alle hypochondrischen, abergläubischen Grillen waren mir verschwunden, und als sich die Gelegenheit gab, meine so zärtlich Geliebte recht herzlich zu küssen, versäumte ich's nicht, und noch weniger versagte ich mir die Wiederholung dieser Freude.

Die Hoffnung der Gesellschaft auf Musik wurde endlich befriedigt, sie ließ sich hören und alles eilte zum Tanz. Die Allemanden, das Walzen ur

Drehen war Anfang, Mittel und Ende. Alle waren zu diesem Nationaltanz aufgewachsen; auch ich machte meinen geheimen Lehrmeisterinnen Ehre genug, und Friedrike, welche tanzte wie sie ging, sprang und lief, war sehr erfreut an mir einen sehr geübten Partner zu finden. Wir hielten meist zusammen, mußten aber bald Schicht machen, weil man ihr von allen Seiten zuredete, nicht weiter fortzurasen. Wir entschädigten uns durch einen einsamen Spaziergang Hand in Hand, und an jenem stillen Platze durch die herzlichste Umarmung und die treulichste Versicherung, daß wir uns von Grund aus liebten.

Aeltere Personen die vom Spiel aufgestanden waren, zogen uns mit sich fort. Bei der Abend-Collation kam man eben so wenig zu sich selbst; es ward bis tief in die Nacht getanzt, und an Gesundheiten so wie an andern Aufmunterungen zum Trinken fehlte es so wenig als am Mittag.

Ich hatte kaum einige Stunden sehr tief geschlafen, als ein erhitztes und in Aufruhr gebrachtes Blut mich aufweckte. In solchen Stunden und Lagen ist es, wo die Sorge, die Reue den wehrlos hingestreckten Menschen zu überfallen pflegen. Meine Einbildungskraft stellte mir zugleich die lebhaftesten Bilder dar; ich sehe Lucinden, wie sie, nach dem heftigsten Kusse, leidenschaftlich von mir zurücktritt, mit glühender Wange, mit funkelnden Augen jene Verwünschung ausspricht, wodurch nur

ihre Schwester bedroht werden soll, und wodurch sie unwissend fremde schuldlose bedroht. Ich sehe Friedriken gegen ihr über stehn, erstarrt vor dem Anblick, bleich und die Folgen jener Verwünschung fühlend, von der sie nichts weiß. Ich finde mich in der Mitte, so wenig im Stande, die geistigen Wirkungen jenes Abenteuers abzulehnen als jenen Unglück weissagenden Kuß zu vermeiden. Die zarte Gesundheit Friedrikens schien den gedrohten Unfall zu beschleunigen, und nun kam mir ihre Liebe zu mir recht unselig vor; ich wünschte über alle Berge zu seyn.

Was aber noch schmerzlicheres für mich im Hintergrunde lag, will ich nicht verhehlen. Ein gewisser Dünkel unterhielt bei mir jenen Aberglauben; meine Lippen — geweiht oder verwünscht — kamen mir bedeutender vor als sonst, und mit nicht geringer Selbstgefälligkeit war ich mir meines enthaltsamen Betragens bewußt, indem ich mir manche unschuldige Freude versagte, theils um jenen magischen Vorzug zu bewahren, theils um ein harmloses Wesen nicht zu verletzen, wenn ich ihn aufgäbe.

Nunmehr aber war alles verloren und unwiederbringlich; ich war in einen gemeinen Zustand zurückgekehrt, ich glaubte das liebste Wesen verletzt, ihr unwiederbringlich geschadet zu haben; und so war jene Verwünschung, anstatt daß ich sie hätte los

werden sollen, von meinen Lippen in mein eigenes Herz zurückgeschlagen.

Das alles ras'te zusammen in meinem durch Liebe und Leidenschaft, Wein und Tanz aufgeregten Blute, verwirrte mein Denken, peinigte mein Gefühl, so daß ich, besonders im Gegensatz mit den gestrigen behaglichen Freuden, mich in einer Verzweiflung fühlte, die ohne Gränzen schien. Glücklicherweise blickte durch eine Spalte im Laden das Tageslicht mich an; und alle Mächte der Nacht überwindend stellte mich die hervortretende Sonne wieder auf meine Füße; ich war bald im Freien und schnell erquickt, wo nicht hergestellt.

Der Aberglaube, so wie manches andre Wähnen, verliert sehr leicht an seiner Gewalt, wenn er, statt unserer Eitelkeit zu schmeicheln, ihr in den Weg tritt, und diesem zarten Wesen eine böse Stunde machen will; wir sehen alsdann recht gut, daß wir ihn loswerden können, sobald wir wollen; wir entsagen ihm um so leichter, je mehr alles was wir ihm entziehn, zu unserm Vortheil gereicht. Der Anblick Friedrikens, das Gefühl ihrer Liebe, die Heiterkeit der Umgebung, alles machte mir Vorwürfe, daß ich in der Mitte der glücklichsten Tage so traurige Nachtvögel bei mir beherbergen mögen; ich glaubte sie auf ewig verscheucht zu haben. Des lieben Mädchens immer mehr annäherndes zutrauliches Betragen machte mich durch und durch froh, und ich fand mich recht glücklich, daß sie mir dieß-

mal bei'm Abschied öffentlich, wie andern Freunden und Verwandten, einen Kuß gab.

In der Stadt erwarteten mich gar manche Geschäfte und Zerstreuungen, aus denen ich mich oft, durch einen jetzt regelmäßig eingeleiteten Briefwechsel mit meiner Geliebten, zu ihr sammelte. Auch in Briefen blieb sie immer dieselbe; sie mochte etwas Neues erzählen, oder auf bekannte Begebenheiten anspielen, leicht schildern, vorübergehend reflectiren, immer war es, als wenn sie auch mit der Feder gehend, kommend, laufend, springend, so leicht aufträte als sicher. Auch ich schrieb sehr gern an sie: denn die Vergegenwärtigung ihrer Vorzüge vermehrte meine Neigung auch in der Abwesenheit, so daß diese Unterhaltung einer persönlichen wenig nachgab, ja in der Folge mir sogar angenehmer, theurer wurde.

Denn jener Aberglaube hatte völlig weichen müssen. Er gründete sich zwar auf Eindrücke früherer Jahre, allein der Geist des Tags, das Rasche der Jugend, der Umgang mit kalten, verständigen Männern, alles war ihm ungünstig, so daß sich nicht leicht jemand in meiner ganzen Umgebung gefunden hätte, dem nicht ein Bekenntniß meiner Grille vollkommen lächerlich gewesen wäre. Allein das schlimmste war, daß jener Wahn, indem er floh, eine wahre Betrachtung über den Zustand zurückließ, in welchem sich immer junge Leute befinden, deren frühzeitige Neigungen sich keinen

dauerhaften Erfolg versprechen dürfen. So wenig war mir geholfen, den Irrthum los zu seyn, daß Verstand und Ueberlegung mir nur noch schlimmer in diesem Falle mitspielten. Meine Leidenschaft wuchs, jemehr ich den Werth des trefflichen Mädchens kennen lernte, und die Zeit rückte heran, da ich so viel Liebes und Gutes, vielleicht auf immer, verlieren sollte.

Wir hatten eine Zeit lang zusammen still und anmuthig fortgelebt, als Freund Weyland die Schalkheit beging, den Landpriester von Wackefield nach Sesenheim mitzubringen und mir ihn, da vom Vorlesen die Rede war, unvermuthet zu überreichen, als hätte es weiter gar nichts zu sagen. Ich wußte mich zu fassen und las so heiter und freimüthig als ich nur konnte. Auch die Gesichter meiner Zuhörer erheiterten sich sogleich, und es schien ihnen gar nicht unangenehm, abermals zu einer Vergleichung genöthigt zu seyn. Hatten sie zu Raymond und Melusine komische Gegenbilder gefunden, so erblickten sie hier sich selbst in einem Spiegel, der keineswegs verhäßlichte. Man gestand sich's nicht ausdrücklich, aber man verläugnete es nicht, daß man sich unter Geistes- und Gefühlsverwandten bewege.

Alle Menschen guter Art empfinden bei zunehmender Bildung, daß sie auf der Welt eine doppelte Rolle zu spielen haben, eine wirkliche und eine ideelle, und in diesem Gefühl ist der Grund alles Edlen aufzusuchen. Was uns für eine wirkliche

zugetheilt sey, erfahren wir nur allzu deutlich; was die zweyte betrifft, darüber können wir selten in's klare kommen. Der Mensch mag seine höhere Bestimmung auf Erden oder im Himmel, in der Gegenwart oder in der Zukunft suchen, so bleibt er deßhalb doch innerlich einem ewigen Schwanken, von außen einer immer störenden Einwirkung ausgesetzt, bis er ein für allemal den Entschluß faßt, zu erklären, das rechte sey das was ihm gemäß ist.

Unter die läßlichsten Versuche, sich etwas Höheres anzubilden, sich einem Höheren gleich zu stellen, gehört wohl der jugendliche Trieb, sich mit Romanfiguren zu vergleichen. Er ist höchst unschuldig, und, was man auch dagegen eifern mag, höchst unschädlich. Er unterhält uns in Zeiten, wo wir vor Langerweile umkommen oder zu leidenschaftlicher Unterhaltung greifen müßten.

Wie oft wiederholt man nicht die Litaney vom Schaden der Romane, und was ist es denn für ein Unglück, wenn ein artiges Mädchen, ein hübscher junger Mann sich an die Stelle der Person setzt, der es besser und schlechter geht als ihm selbst? Ist denn das bürgerliche Leben so viel werth, oder verschlingen die Bedürfnisse des Tags den Menschen so ganz, daß er jede schöne Forderung von sich ablehnen soll?

So sind als kleine Nebenzweige der romantisch-poetischen Fictionen die historisch-poetischen Taufnamen, die sich an die Stelle der heiligen, nicht

selten zum Aergerniß der taufenden Geistlichen, in die Deutsche Kirche eingedrungen, ohne Zweifel anzusehn. Auch dieser Trieb, sein Kind durch einen wohlklingenden Namen, wenn er auch sonst nichts weiter hinter sich hätte, zu adeln ist löblich, und diese Verknüpfung einer eingebildeten Welt mit der wirklichen verbreitet sogar über das ganze Leben der Person einen anmuthigen Schimmer. Ein schönes Kind, welches wir mit Wohlgefallen Bertha nennen, würden wir zu beleidigen glauben, wenn wir es Urselblandine nennen sollten. Gewiß, einem gebildeten Menschen, geschweige denn einem Liebhaber, würde ein solcher Name auf den Lippen stocken. Der kalt und einseitig urtheilenden Welt ist nicht zu verargen, wenn sie alles was phantastisch hervortritt, für lächerlich und verwerflich achtet; der denkende Kenner der Menschheit aber muß es nach seinem Werthe zu würdigen wissen.

Für den Zustand der Liebenden an dem schönen Ufer des Rheins war diese Vergleichung, zu der sie ein Schalk genöthigt hatte, von den anmuthigsten Folgen. Man denkt nicht über sich, wenn man sich im Spiegel betrachtet, aber man fühlt sich und läßt sich gelten. So ist es auch mit jenen moralischen Nachbildern, an denen man seine Sitten und Neigungen, seine Gewohnheiten und Eigenheiten, wie im Schattenriß, erkennt und mit brüderlicher Innigkeit zu fassen und zu umarmen strebt.

Die Gewohnheit, zusammen zu seyn, befestigte

sich immer mehr: man wußte nicht anders als daß ich diesem Kreise angehöre. Man ließ es geschehn und gehn, ohne gerade zu fragen, was daraus werden sollte. Und welche Eltern finden sich nicht genöthigt, Töchter und Söhne in so schwebenden Zuständen eine Weile hinwalzen zu lassen, bis sich etwas zufällig für's Leben bestätigt, besser als es ein lange angelegter Plan hätte hervorbringen können.

Man glaubte sowohl auf Friedrikens Gesinnungen als auch auf meine Rechtlichkeit, für die man, wegen jenes wunderlichen Enthaltens selbst von unschuldigen Liebkosungen, ein günstiges Vorurtheil gefaßt hatte, völlig vertrauen zu können. Man ließ uns unbeobachtet, wie es überhaupt dort und damals Sitte war, und es hing von uns ab, in kleinerer oder größerer Gesellschaft, die Gegend zu durchstreifen und die Freunde der Nachbarschaft zu besuchen. Diesseits und jenseits des Rheins, in Hagenau, Fort-Louis, Philippsburg, der Ortenau, fand ich die Personen zerstreut, die ich in Sesenheim vereinigt gesehn, jeden bei sich, als freundlichen Wirth, gastfrei und so gern Küche und Keller als Gärten und Weinberge, ja die ganze Gegend aufschließend. Die Rheininseln waren denn auch öfters ein Ziel unserer Wasserfahrten. Dort brachten wir ohne Barmherzigkeit die kühlen Bewohner des klaren Rheines in den Kessel, auf den Rost, in das siedende Fett, und hätten uns hier

in den träulichen Fischerhütten, vielleicht mehr als billig angesiedelt, hätten uns nicht die entsetzlichen Rheinschnaken nach einigen Stunden wieder weggetrieben. Ueber diese unerträgliche Störung einer der schönsten Lustpartien, wo sonst alles glückte, wo die Neigung der Liebenden mit dem guten Erfolge des Unternehmens nur zu wachsen schien, brach ich wirklich, als wir zu früh, ungeschickt und ungelegen nach Hause kamen, in Gegenwart des guten geistlichen Vaters, in gotteslästerliche Reden aus und versicherte, daß diese Schnaken allein mich von dem Gedanken abbringen könnten, als habe ein guter und weiser Gott die Welt erschaffen. Der alte fromme Herr! rief mich dagegen ernstlich zur Ordnung und verständigte mich, daß diese Mücken und anderes Ungeziefer erst nach dem Falle unserer ersten Eltern entstanden, oder wenn deren im Paradiese gewesen, daselbst nur angenehm gesummet und nicht gestochen hätten. Ich fühlte mich zwar sogleich besänftigt: denn ein Zorniger ist wohl zu begütigen, wenn es uns glückt, ihn zum Lächeln zu bringen; ich versicherte jedoch, es habe des Engels mit dem flammenden Schwerte gar nicht bedurft, um das sündige Ehepaar aus dem Garten zu treiben; er müsse mir vielmehr erlauben, mir vorzustellen, daß dieß durch große Schnaken des Tigris und Euphrat geschehen sey. Und so hatte ich ihn wieder zum Lachen gebracht; denn der gute Mann verstand Spaß, oder ließ ihn wenigstens vorübergehn.

Ernsthafter jedoch und herzerhebender war der Genuß der Tags- und Jahreszeiten in diesem herrlichen Lande. Man durfte sich nur der Gegenwart hingeben, um diese Klarheit des reinen Himmels, diesen Glanz der reichen Erde, diese lauen Abende, diese warmen Nächte an der Seite der Geliebten oder in ihrer Nähe zu genießen. Monate lang beglückten uns reine ätherische Morgen, wo der Himmel sich in seiner ganzen Pracht wies, indem er die Erde mit überflüssigem Thau getränkt hatte; und damit dieses Schauspiel nicht zu einfach werde, thürmten sich oft Wolken über die entfernten Berge bald in dieser, bald in jener Gegend. Sie standen Tage, ja Wochen lang, ohne den reinen Himmel zu trüben, und selbst die vorübergehenden Gewitter erquickten das Land und verherrlichten das Grün, das schon wieder im Sonnenschein glänzte, ehe es noch abtrocknen konnte. Der doppelte Regenbogen, zweyfarbige Säume eines dunkelgrauen, beinah schwarzen himmlischen Bandstreifens waren herrlicher, farbiger, entschiedener, aber auch flüchtiger als ich sie irgend beobachtet.

Unter diesen Umgebungen trat unversehens die Lust zu dichten, die ich lange nicht gefühlt hatte, wieder hervor. Ich legte für Friederiken manche Lieder bekannten Melodien unter. Sie hätten ein artiges Bändchen gegeben; wenige davon sind übrig geblieben, man wird sie leicht aus meinen übrigen herausfinden.

Da ich meiner wunderlichen Studien, und übrigen Verhältnisse wegen doch öfters nach der Stadt zurückzukehren genöthigt war, so entsprang dadurch für unsere Neigung ein neues Leben, das uns vor allem Unangenehmen bewahrte, was an solche kleine Liebeshändel als verdrießliche Folge sich gewöhnlich zu schließen pflegt. Entfernt von mir arbeitete sie für mich, und dachte auf irgend eine neue Unterhaltung wenn ich zurückkäme; entfernt von ihr beschäftigte ich mich für sie, um durch eine neue Gabe, einen neuen Einfall ihr wieder neu zu seyn. Gemahlte Bänder waren damals eben erst Mode geworden; ich mahlte ihr gleich ein paar Stücke und sendete sie mit einem kleinen Gedicht voraus, da ich dießmal länger als ich gedacht ausbleiben mußte. Um auch die dem Vater gethane Zusage eines neuen und ausgearbeiteten Bauriſſes noch über Versprechen zu halten, beredete ich einen jungen Bauverständigen, statt meiner zu arbeiten. Dieser hatte so viel Lust an der Aufgabe als Gefälligkeit gegen mich, und ward noch mehr durch die Hoffnung eines guten Empfangs in einer so angenehmen Familie belebt. Er verfertigte Grundriß, Aufriß und Durchschnitt des Hauses; Hof und Garten war nicht vergessen; auch ein detaillirter, aber sehr mäßiger Anschlag war hinzugefügt, um die Möglichkeit der Ausführung eines weitläufigen Unternehmens als leicht und thulich vorzuspiegeln.

Diese Zeugnisse unserer freundschaftlichen Bemü-

mühungen verschafften uns den liebreichsten Empfang; und da der gute Vater sah, daß wir den besten Willen hatten, ihm zu dienen, so trat er mit noch einem Wunsche hervor; es war der, seine zwar hübsche aber einfarbige Chaise mit Blumen und Zierrathen staffirt zu sehn. Wir ließen uns bereitwillig finden. Farben, Pinsel und sonstige Bedürfnisse wurden von den Krämern und Apothekern der nächsten Städte herbeigeholt. Damit es aber auch an einem Wakefield'schen Mißlingen nicht fehlen möchte, so bemerkten wir nur erst, als alles auf das fleißigste und bunteste gemahlt war, daß wir einen falschen Firniß genommen hatten, der nicht trocknen wollte: Sonnenschein und Zugluft, reines und feuchtes Wetter, nichts wollte fruchten. Man mußte sich indessen eines alten Rumpelkastens bedienen, und es blieb uns nichts übrig, als die Verzierung mit mehr Mühe wieder abzureiben als wir sie aufgemahlt hatten. Die Unlust bei dieser Arbeit vergrößerte sich noch, als uns die Mädchen um's Himmelswillen baten, langsam und vorsichtig zu verfahren, um den Grund zu schonen; welcher denn doch, nach dieser Operation, zu seinem ursprünglichen Glanze nicht wieder zurückzubringen war.

Durch solche unangenehme kleine Zwischenfälligkeiten wurden wir jedoch so wenig als Doctor Primrose und seine liebenswürdige Familie in unserm heitern Leben gestört; denn es begegnete manches unerwartete Glück sowohl uns als auch Freunden und

Nachbern; Hochzeiten und Kindtaufen, Stiftung eines Gebäudes, Erbschaft, Lotteriegewinn wurden wechselseitig verkündigt und mitgenossen. Wir trugen alle Freude, wie ein Gemeingut, zusammen und wußten sie durch Geist und Liebe zu steigern. Es war nicht das erste und letzte Mal, daß ich mich in Familien, in geselligen Kreisen befand, gerade im Augenblick ihrer höchsten Blüthe, und wenn ich mir schmeicheln darf, etwas zu dem Glanz solcher Epochen beigetragen zu haben, so muß ich mir dagegen vorwerfen, daß solche Zeiten und eben deshalb Freundschaften vorübergeeilt und früher verschwunden.

Nun sollte aber unsere Liebe noch eine sonderbare Prüfung bestehn. Ich will es Prüfung nennen, obgleich dieß nicht das rechte Wort ist. Die nächste Familie, der ich befreundet war, hatte verwandte Häuser in der Stadt, von gutem Ansehn und Welt und in behaglichen Vermögensumständen. Die jungen Städter waren öfters in Gesellschaft. Die ältern Personen, Mütter und Tanten, weniger beweglich, hörten so mancherlei von dem dortigen Leben, von der wachsenden Stärke der Töchter, selbst von meinem Einfluß, daß sie mich erst wollten kennen lernen, und nachdem ich sie öfters besucht und auch bei ihnen wohl empfangen war, uns auch alle einmal beisammen zu sehen verlangten, zumal als sie jenen auch eine freundliche Gegenaufnahme schuldig zu seyn glaubten.

Lange ward hierüber hin und her gehandelt. Die

Mutter konnte sich schwer von der Haushaltung trennen, Olivie hatte einen Abscheu vor der Stadt, in die sie nicht paßte, Friedrike keine Neigung dahin; und so verzögerte sich die Sache, bis sie endlich dadurch entschieden ward, daß es mir unmöglich fiel, innerhalb vierzehn Tagen auf's Land zurückkommen, da mir sich denn lieber in der Stadt und mit einigem Zwange als gar nicht sehen wollte. Und so fand ich nun meine Freundinnen, die ich nur auf ländlicher Szene zu sehen gewohnt war, deren Bild mir nur auf einem Hintergrunde von schwankenden Baumzweigen, beweglichen Bächen, nickenden Blumenwiesen und einem meilenweit steilen Horizonte bisher erschien — ich sah sie nun zum ersten Mal in städtischen zwar weitern Zimmern, aber doch in der Enge, in Bezug auf Möbeln, Spiegel, Standuhren und Porzellanpuppen.

Das Verhältniß zu dem, was man liebt, ist so entschieden, daß die Umgebung wenig sagen will; aber daß es die gehörige, natürliche, gewohnte Umgebung sey, dieß verlangt das Gemüth. Bei meinem lebhaften Gefühl für alles Gegenwärtige konnte ich mich nicht gleich in den Widerspruch des Angenblicks finden. Das anständige ruhig edle Betragen der Mutter paßte vollkommen in diesen Kreis, sie unterschied sich nicht von den übrigen Frauen; Olivie dagegen bewies sich ungeduldig, wie ein Fisch auf dem Strande. Wie sie mich sonst in dem Garten anrief oder auf dem Felde bei Seite winkte,

wenn sie mir etwas Besonderes zu sagen hatte, so that sie auch hier, indem sie mich in eine Fensternische zog; sie that es mit Verlegenheit und ungeschickt, weil sie fühlte, daß es nicht paßte, und es doch that. Sie hatte mir das unwichtigste von der Welt zu sagen, nichts als was ich schon wußte: daß es ihr entsetzlich weh sey, daß sie sich an den Rhein, über den Rhein, ja in die Türkey wünsche. Friedrike hingegen war in dieser Lage höchst merkwürdig. Eigentlich genommen paßte sie auch nicht hinein, aber dieß zeugte für ihren Charakter, daß sie, anstatt sich in diesen Zustand zu finden, unbewußt den Zustand nach sich modelte. Wie sie auf dem Lande mit der Gesellschaft gebarte, so that sie es auch hier. Jeden Augenblick wußte sie zu beleben. Ohne zu beunruhigen setzte sie alles in Bewegung und beunruhigte gerade dadurch die Gesellschaft, die eigentlich nur von der Langeweile beunruhigt wird. Sie erfüllte damit vollkommen den Wunsch der städtischen Tanten, welche ja auch einmal, von ihrem Canapee aus, Zeugen jener ländlichen Spiele und Unterhaltungen seyn wollten. War dieses zur Genüge geschehn, so wurde die Garderobe, der Schmuck und was die städtischen, französisch gekleideten Nichten besonders auszeichnete, betrachtet und ohne Neid bewundert. Auch mit mir machte Friedrike sich's leicht, indem sie mich behandelte wie immer. Sie schien mir keinen andern Vorzug zu geben, als den, daß sie ihr Begehren, ihre Wünsche eher an mich als an keinen andern

richtete und mich dadurch als ihren Diener anerkannte.

Diese Dienerschaft nahm sie einen der folgenden Tage mit Zuversicht in Anspruch, als sie mir vertraute, die Damen wünschten mich lesen zu hören. Die Töchter des Hauses hatten viel davon erzählt: denn in Sesenheim las ich was und wann man's verlangte. Ich war sogleich bereit, nur bat ich um Ruhe und Aufmerksamkeit auf mehrere Stunden. Dieß ging man ein, und ich las an einem Abend den ganzen Hamlet ununterbrochen, in den Sinn des Stücks eindringend wie ich es nur vermochte, mit Lebhaftigkeit und Leidenschaft mich ausdrückend, wie es der Jugend gegeben ist. Ich erntete großen Beifall. Friedrike hatte von Zeit zu Zeit tief geathmet und ihre Wangen eine fliegende Röthe überzogen. Diese beiden Symptome eines bewegten zärtlichen Herzens, bei scheinbarer Heiterkeit und Ruhe von außen, waren mir nicht unbekannt und der einzige Lohn, nach dem ich strebte. Sie sammelte den Dank, daß sie mich veranlaßt hatte, mit Freuden ein, und versagte sich, nach ihrer zierlichen Weise, den kleinen Stolz nicht, in mir und durch mich geglänzt zu haben.

Dieser Stadtbesuch sollte nicht lange dauern, aber die Abreise verzögerte sich. Friedrike that das Ihrige zur gefälligen Unterhaltung, ich ließ es auch nicht fehlen; aber die reichen Hülfsquellen, die auf dem Lande so ergiebig sind, versiegten bald in der Stadt, und der Zustand ward um so peinlicher als die

ältere nach und nach ganz aus der Fassung kam. Die beiden Schwestern waren die einzigen in der Gesellschaft, welche sich Deutsch trugen. Friedrike hatte sich niemals anders gedacht und glaubte überall so recht zu seyn, sie verglich sich nicht, aber Olivien war es ganz unerträglich, so mädchenhaft ausgezeichnet in dieser vornehm erscheinenden Gesellschaft einhergehn. Auf dem Lande bemerkte sie kaum die städtische Tracht an andern, sie verlangte sie nicht; in der Stadt konnte sie die ländliche nicht ertragen. Dieß alles zu dem übrigen Geschicke städtischer Frauenzimmer, zu den hundert Kleinigkeiten einer ganz entgegengesetzten Umgebung, wühlte einige Tage so in dem leidenschaftlichen Busen, daß ich alle schmeichelnde Aufmerksamkeit auf sie zu wenden hatte, um sie, nach dem Wunsche Friedrikens, zu begütigen. Ich fürchtete eine leidenschaftliche Scene. Ich sah den Augenblick, da sie sich mir zu Füßen werfen und mich bei allem Heiligen beschwören werde, sie aus diesem Zustande zu retten. Sie war himmlisch gut, wenn sie sich nach ihrer Weise behaben konnte, aber ein solcher Zwang setzte sie gleich in Mißbehagen und konnte sie zuletzt bis zur Verzweiflung treiben. Nun suchte ich zu beschleunigen was die Mutter mit Olivien wünschte und was Friedriken nicht zuwider war. Diese im Gegensatze mit ihrer Schwester zu loben, enthielt ich mich nicht; ich sagte ihr wie sehr ich mich freue, sie unverändert und auch in diesen Umgebungen so frei wie den Vogel auf dem Zweige zu

haben. Sie war artig genug zu erwiedern, daß ich in den See, sie wolle weder hinaus noch herein, wenn ich bei ihr wäre.

Endlich sah ich sie abfahren und es fiel mir wie ein Stein vom Herzen; denn meine Empfindung hatte den Zustand von Friedrilen und Olivien getheilt; ich war zwar nicht leidenschaftlich geängstigt wie diese, aber ich fühlte mich doch keineswegs wie jene behaglich.

Da ich eigentlich nach Straßburg gegangen war, um zu promoviren, so gehörte es freilich unter die unregelmäßigsten meines Lebens, daß ich ein solches Hauptgeschäft als eine Nebensache betrachtete. Die Sorge wegen des Examens hatte ich mir auf eine sehr leichte Weise bei Seite geschafft; es war nun aber auch an die Dissertation zu denken: denn von Frankfurt abreisend hatte ich meinem Vater versprochen und mir selbst fest vorgesetzt, eine solche zu schreiben. Es ist der Fehler derjenigen die manches, ja viel vermögen, daß sie sich alles zutrauen, und die Jugend muß sogar in diesem Falle seyn, damit nur etwas aus ihr werde. Eine Uebersicht der Rechtswissenschaft und ihres ganzen Fachwerks hatte ich mir ziemlich verschafft, einzelne rechtliche Gegenstände interessirten mich hinlänglich, und ich glaubte, da ich mir den braven Leyser zum Vorbild genommen hatte, mit meinem kleinen Menschenverstand ziemlich durchzukommen. Es zeigten sich große Verwirrungen in der Jurisprudenz, es sollte mehr nach

Billigkeit geurtheilt werden; alle Gewohnheitsrechte sah man täglich gefährdet, und besonders dem Criminalwesen stand eine große Veränderung bevor. Was mich selbst betraf, so fühlte ich wohl, daß mir zu Ausfüllung jener Rechts-Topik, die ich mir gemacht hatte, unendlich vieles fehle; das eigentliche Wissen ging mir ab, und keine innere Richtung drängte mich zu diesen Gegenständen. Auch manzelte der Anstoß von außen, ja mich hatte eine ganz andere Facultät mit fortgerissen. Ueberhaupt, wenn ich Interesse finden sollte, so mußte ich einer Sache irgend etwas abgewinnen, ich mußte etwas an ihr gewahr werden, das mir fruchtbar schien, und Aussichten gab. So hatte ich mir einige Materien wohl gemerkt, auch sogar darauf gesammelt, und nahm auch meine Collectaneen vor, überlegte das was ich behaupten, das Schema, wonach ich die einzelnen Elemente ordnen wollte, nochmals, und arbeitete so eine Zeit lang; allein ich war klug genug, bald zu sehen, daß ich nicht fortkommen könne und daß, um eine besondere Materie abzuhandeln, auch ein besonderer und lang anhaltender Fleiß erforderlich sey, ja daß man nicht einmal ein solches Besondere mit Glück vollführen werde, wenn man nicht im Ganzen wo nicht Meister, doch wenigstens Mitgeselle sey.

Die Freunde, denen ich meine Verlegenheit mittheilte, fanden mich lächerlich, weil man über Thees eben so gut, ja noch besser als über einen Trac-

tat disputiren könne; in Straßburg sey das gar nicht ungewöhnlich. Ich ließ mich zu einem solchen Ausweg sehr geneigt finden, allein mein Vater, dem ich deßhalb schrieb, verlangte ein ordentliches Werk, das ich, wie er meinte, sehr wohl ausfertigen könnte, wenn ich nur wollte, und mir die gehörige Zeit dazu nähme. Ich war nun genöthigt, mich auf irgend ein allgemeines zu werfen, und etwas zu wählen, was mir geläufig wäre. Die Kirchengeschichte war mir fast noch bekannter als die Weltgeschichte, und mich hatte von jeher der Conflict, in welchem sich die Kirche, der öffentlich anerkannte Gottesdienst, nach zwey Seiten hin befindet und immer befinden wird, höchlich interessirt. Denn einmal liegt sie im ewigem Streit mit dem Staat, über den sie sich erheben, und sodann mit den Einzelnen, die sie alle zu sich versammeln will. Der Staat von seiner Seite will ihr die Oberherrschaft nicht zugestehen, und die Einzelnen widersetzen sich ihrem Zwangsrechte. Der Staat will alles zu öffentlichen, allgemeinen Zwecken, der Einzelne zu häuslichen, herzlichen, gemüthlichen. Ich war von Kindheit auf Zeuge solcher Bewegungen gewesen, wo die Geistlichkeit es bald mit ihren Oberen, bald mit der Gemeine verdarb. Ich hatte mir daher in meinem jugendlichen Sinne festgesetzt, daß der Staat, der Gesetzgeber, das Recht habe, einen Cultus zu bestimmen, nach welchem die Geistlichkeit lehren und sich benehmen solle, die Laien hingegen sich äußerlich und öffentlich genau zu richten hätten;

übrigens sollte die Frage nicht seyn, was jeder bei sich denke, fühle oder sinne. Dadurch glaubte ich alle Collisionen auf einmal gehoben zu haben. Ich wählte deßhalb zu meiner Disputation die erste Hälfte dieses Thema's: daß nämlich der Gesetzgeber nicht allein berechtigt, sondern verpflichtet sey, einen gewissen Cultus festzusetzen, von welchem weder die Geistlichkeit noch die Laien sich lossagen dürften. Ich führte dieses Thema theils historisch, theils raisonnirend aus, indem ich zeigte, daß alle öffentlichen Religionen durch Heerführer, Könige und mächtige Männer eingeführt worden, ja daß dieses sogar der Fall mit der christlichen sey. Das Beispiel des Protestantismus lag ja ganz nahe. Ich ging bei dieser Arbeit um so kühner zu Werke, als ich sie eigentlich nur meinen Vater zu befriedigen schrieb, und nichts sehnlicher wünschte und hoffte, als daß sie die Censur nicht passiren möchte. Ich hatte noch von Behrisch her eine unüberwindliche Abneigung, etwas von mir gedruckt zu sehen, und mein Umgang mit Herdern hatte mir meine Unzulänglichkeit nur allzudeutlich aufgedeckt, ja ein gewisses Mißtrauen gegen mich selbst war dadurch völlig zur Reife gekommen.

Da ich diese Arbeit fast ganz aus mir selbst schöpfte, und das Latein geläufig sprach und schrieb, so verfloß mir die Zeit, die ich auf die Abhandlung verwendete, sehr angenehm. Die Sache hatte wenigstens einigen Grund; die Darstellung war, rei-

verdrossen genommen, nicht übel, das Ganze hatte eine ziemliche Rundung. Sobald ich damit zu Rande war, ging ich sie mit einem guten Lateiner durch, der, ob er gleich meinen Styl im Ganzen nicht verbessern konnte, doch alle auffallenden Mängel mit leichter Hand vertilgte, so daß etwas zu Stande kam, das sich aufzeigen ließ. Eine reinliche Abschrift wurde meinem Vater sogleich zugeschickt, welcher zwar nicht billigte, daß keiner von den früher vorgenommenen Gegenständen ausgeführt worden sey, jedoch mit der Kühnheit des Unternehmens als ein völlig protestantisch Gesinnter wohl zufrieden war. Mein Seltsames wurde geduldet, meine Anstrengung gelobt, und er versprach sich von der Bekanntmachung dieses Werkchens eine vorzügliche Wirkung.

Ich überreichte nun meine Hefte der Facultät, und diese betrug sich glücklicher Weise so klug als artig. Der Dekan, ein lebhafter, gescheidter Mann, fing mit vielen Lobeserhebungen meiner Arbeit an, ging dann zum Bedenklichen derselben über, welches er nach und nach in ein Gefährliches zu verwandeln wußte und damit schloß, daß es nicht räthlich seyn möchte, diese Arbeit als akademische Dissertation bekannt zu machen. Der Aspirant habe sich der Facultät als einen dessenden jungen Mann gezeigt, von dem sie das Beste hoffen dürfe; sie wolle mich gern um die Sache nicht aufzuhalten, über Theses disputiren lassen. Ich könne ja in der Folge meine Abhandlung, wie sie vorliege oder weiter ausgearbeitet

lateinisch oder in einer andern Sprache herausgeben; dieß würde mir, als einem Privatmann und Protestanten, überall leicht werden, und ich hätte mich des Beifalls um desto reiner und allgemeiner alsdann zu erfreuen. Kaum verbarg ich dem guten Manne, welchen Stein mir sein Zureden vom Herzen wälzte; bei jedem neuen Argument das er vorbrachte, um mich durch seine Weigerung nicht zu betrüben oder zu erzürnen, ward es mir immer leichter im Gemüth, und ihm zuletzt auch, als ich ganz unerwartet seinen Gründen nichts entgegensetzte, sie vielmehr höchst einleuchtend fand und versprach, mich in allem nach seinem Rath und nach seiner Anleitung zu benehmen. Ich setzte mich nun wieder mit meinem Repetenten zusammen. Thesis wurden ausgewählt und gedruckt, und die Disputation ging, unter Opposition meiner Tischgenossen, mit großer Lustigkeit, ja Leichtfertigkeit vorüber; da mir denn meine alte Uebung, im Corpus juris aufzuschlagen, gar sehr zu Statten kam, und ich für einen wohlunterrichteten Menschen gelten konnte. Ein gut herkömmlicher Schmaus beschloß die Feyerlichkeit.

Mein Vater war indessen sehr unzufrieden, daß dieses Werkchen nicht als Disputation ordentlich gedruckt worden war, weil er gehofft hatte, ich sollte bei meinem Einzuge in Frankfurt Ehre damit einlegen. Er wollte es daher besonders herausgegeben wissen; ich stellte ihm aber vor, daß die Materie, die es skizzirt sey, künftig weiter ausgeführt werden

mußte. Er hob zu diesem Zwecke das Manuscript sorgfältig auf, und ich habe es nach mehreren Jahren noch unter seinen Papieren gesehn.

Meine Promotion war am 6ten August 1771 geschehn; den Tag darauf starb Schöpflin im fünf und siebenzigsten Jahre. Auch ohne nähere Berührung hatte derselbe bedeutend auf mich eingewirkt: denn vorzügliche mitlebende Männer sind den größeren Sternen zu vergleichen, nach denen, so lange sie nur über dem Horizont stehen, unser Auge sich wendet, und sich gestärkt und gebildet fühlt, wenn es ihm vergönnt ist, solche Vollkommenheiten in sich aufzunehmen. Die freigebige Natur hatte Schöpflinen ein vortheilhaftes Aeußere verliehn, schlanke Gestalt, freundliche Augen, redseligen Mund, eine durchaus angenehme Gegenwart. Auch Geistesgaben ertheilte sie ihrem Liebling nicht kärglich, und sein Glück war, ohne daß er sich mühsam angestrengt hätte, die Folge angeborner und ruhig ausgebildeter Verdienste. Er gehörte zu den glücklichen Menschen, welche Vergangenheit und Gegenwart zu vereinigen geneigt sind, die dem Lebensinteresse das historische Wissen anzuknüpfen verstehn. Im Badenschen geboren, in Basel und Straßburg erzogen, gehörte er dem paradiesischen Rheinthal ganz eigentlich an, als einem ausgebreiteten wohlgelegenen Vaterlande. Auf historische und antiquarische Gegenstände hingewiesen, griff er sie munter durch eine glückliche Vorstellungskraft, und erhielt sie in sich durch das bequeme

Gedächtniß. Lern- und lehrbegierig wie er war, ging er einen gleich vorschreitenden Studien- und Lebensgang. Nun emergirt und emittirt er bald ohne Unterbrechung irgend einer Art; er verbreitet sich mit Leichtigkeit in der literarischen und bürgerlichen Welt: denn historische Kenntnisse reichen überall hin, und Leutseligkeit schließt sich überall an. Er reist durch Deutschland, Holland, Frankreich, Italien; kommt in Berührung mit allen Gelehrten seiner Zeit; er unterhält die Fürsten, und nur, wenn durch seine lebhafte Redseligkeit die Stunden der Tafel, der Audienz verlängert werden, ist er den Hofleuten lästig. Dagegen erwirbt er sich das Vertrauen der Staatsmänner, arbeitet für sie die gründlichsten Deductionen und findet so überall einen Schauplatz für seine Talente. Man wünscht ihn an gar manchem Orte festzuhalten; allein er beharrt bei seiner Treue für Straßburg und den Französischen Hof. Seine unverrückte Deutsche Redlichkeit wird auch dort anerkannt, man schützt ihn sogar gegen den mächtigen Prätor Klingling, der ihn heimlich anfeindet. Gesellig und gesprächig von Natur, verbreitet er sich wie im Wissen und Geschäften, so auch im Umgange, und man begriffe kaum, wo er alle Zeit hergenommen, wüßten wir nicht, daß eine Abneigung gegen die Frauen ihn durch sein ganzes Leben begleitet, wodurch er so manche Tage und Stunden gewann, welche von frauenhaft Gesinnten glücklich vergeudet werden.

Uebrigens gehört er auch als Autor dem gemeinen Wesen und als Redner der Menge. Seine Programme, seine Reden und Ansprachen sind dem besondern Tag, der eintretenden Feyerlichkeit gewidmet, ja sein großes Werk Alsatia illustrata gehört dem Leben an, indem er die Vergangenheit wieder hervorruft, verblichene Gestalten auffrischt, den behauenen, den gebildeten Stein wieder belebt, erloschene, zerstückte Inschriften zum zweyten Mal vor die Augen, vor den Sinn des Lesers bringt. Auf solche Weise erfüllt seine Thätigkeit das Elsaß und die Nachbarschaft; in Baden und der Pfalz behält er bis in's höchste Alter einen ununterbrochenen Einfluß; in Mannheim stiftet er die Akademie der Wissenschaften und erhält sich als Präsident derselben bis an seinen Tod.

Genähert habe ich mich diesem vorzüglichen Manne niemals als in einer Nacht, da wir ihm ein Fackelständchen brachten. Den mit Linden überwölbten Hof des alten Stiftgebäudes erfüllten unsere Pechfeuer mehr mit Rauch, als daß sie ihn erleuchtet hätten. Nach geendigtem Musikgeräusch kam er herab und trat unter uns; und hier war er recht an seinem Platze. Der schlank und wohl gewachsene heitere Greis stand mit leichtem freiem Wesen würdig vor uns und hielt uns werth genug eine wohlgedachte Rede, ohne Spur von Zwang und Pedantismus, väterlich liebevoll auszusprechen, so daß wir uns in dem Augenblick etwas dünkten, da er uns

wie die Könige und Fürsten behandelte, die er öffentlich anzureden so oft berufen war. Wir ließen unsere Zufriedenheit überlaut vernehmen, Trompeten und Paukenschall erklang wiederholt, und die allerliebste hoffnungsvolle akademische Plebs verlor sich mit innigem Behagen nach Hause.

Seine Schüler und Studienverwandten, Koch und Oberlin, fanden zu mir schon ein näheres Verhältniß. Meine Liebhaberey zu alterthümlichen Resten war leidenschaftlich. Sie ließen mich das Museum wiederholt betrachten, welches die Belege zu seinem großen Werke über Elsaß vielfach enthielt. Eben dieses Werk hatte ich erst nach jener Reise, wo ich noch Alterthümer an Ort und Stelle gefunden, näher kennen gelernt, und nunmehr vollkommen gefördert, konnte ich mir, bei größern und kleinern Excursionen, das Rheinthal als Römische Besitzung vergegenwärtigen und gar manchen Traum der Vorzeit mir wachend ausmahlen.

Kaum hatte ich mir hierin einigermaßen aufgeholfen, als mich Oberlin zu den Denkmalen der Mittelzeit hinwies und mit den daher noch übrigen Ruinen und Resten, Siegeln und Documenten bekannt machte, ja eine Neigung zu den sogenannten Minnesingern und Heldendichtern einzuflößen suchte. Diesem wackern Manne, so wie Herrn Koch, bin ich viel schuldig geworden; und wenn es ihrem Willen und Wunsche nach gegangen wäre, so hätte ich

ihnen

ihnen das Glück meines Lebens verdanken wollen. Damit verhielt es sich aber folgendergestalt.

Schöpflin, der sich in der höheren Sphäre des Staatsrechts zeitlebens bewegt hatte und den großen Einfluß wohl kannte, welchen solche und verwandte Studien bei Höfen und in Cabinetten einem fähigen Kopfe zu verschaffen geeignet sind, fühlte eine unüberwindliche, ja ungerechte Abneigung gegen den Zustand des Civilisten, und hatte die gleiche Gesinnung den Seinigen eingeflößt. Obgenannte beide Männer, Freunde von Salzmann, hatten auf eine liebreiche Weise von mir Kenntniß genommen. Das leidenschaftliche Ergreifen äußerer Gegenstände, die Darstellungsgabe, womit ich die Vorzüge derselben herauszuheben und ihnen ein besonderes Interesse zu verleihen wußte, schätzten sie höher als ich selbst. Meine Gelage, ich kann wohl sagen, nothdürftige Beschäftigung mit dem Civilrechte war ihnen nicht unbemerkt geblieben; sie kannten mich genug, um zu wissen, wie leicht ich bestimmbar sey; aus meinem lustigen akademischen Leben hatte ich auch kein Geheimniß gemacht, und sie dachten mich daher für Geschichte, Staatsrecht, Redekunst, erst nur im Vorübergehn, dann aber entschiedener, zu erwerben. Strasburg selbst bot Vortheile genug. Eine Aussicht auf die Deutsche Kanzley in Versailles, der Vorgang von Schöpflin, dessen Verdienst mir freilich unerreichbar schien, sollte zwar nicht zur Nachahmung, doch zur Nacheiferung reizen und vielleicht

dadurch ein ähnliches Talent zur Ausbildung gelangen, welches sowohl dem, der sich dessen rühmen dürfte, ersprießlich, als andern, die es für sich zu gebrauchen dächten, nützlich seyn könnte. Diese meine Gönner und Salzmann mit ihnen, legten auf mein Gedächtniß und auf meine Fähigkeit, den Sinn der Sprachen zu fassen, einen großen Werth, und suchten hauptsächlich dadurch ihre Absichten und Vorschläge zu motiviren.

Wie nun aus allem diesem nichts geworden, und wie es gekommen, daß ich wieder von der Französischen Seite auf die Deutsche herübergetreten, gedenk ich hier zu entwickeln. Man erlaube mir, wie bisher, zum Uebergange einige allgemeine Betrachtungen.

Es sind wenige Biographien, welche einen reinen, ruhigen, stäten Fortschritt des Individuums darstellen können. Unser Leben ist, wie das Ganze in dem wir enthalten sind, auf eine unbegreifliche Weise aus Freiheit und Nothwendigkeit zusammengesetzt. Unser Wollen ist ein Vorausverkünden dessen, was wir unter allen Umständen thun werden. Diese Umstände aber ergreifen uns auf ihre eigene Weise. Das Was liegt in uns, das Wie hängt selten von uns ab, nach dem Warum dürfen wir nicht fragen, und deßhalb verweist man uns mit Recht auf's Quia.

Die Französische Sprache war mir von Jugend auf lieb: ich hatte sie in einem bewegteren Leben,

und ein bewegteres Leben durch sie kennen gelernt. Sie war mir ohne Grammatik und Unterricht, durch Umgang und Uebung, wie eine zweyte Muttersprache zu eigen geworden. Nun wünschte ich mich derselben mit größerer Leichtigkeit zu bedienen, und zog Straßburg zum abermaligen akademischen Aufenthalt andern hohen Schulen vor; aber leider sollte ich dort gerade das Umgekehrte von meinen Hoffnungen erfahren, und von dieser Sprache, diesen Sitten eher ab- als ihnen zugewendet werden.

Die Franzosen, welche sich überhaupt eines guten Betragens befleißigen, sind gegen Fremde die ihre Sprache zu reden anfangen, nachsichtig, sie werden niemanden über irgend einen Fehler auslachen, oder ihn deßhalb ohne Umschweif tadeln. Da sie jedoch nicht wohl ertragen mögen, daß in ihrer Sprache gesündigt wird, so haben sie die Art, eben dasselbe was man gesagt hat, mit einer anderen Wendung zu wiederholen und gleichsam höflich zu bekräftigen, sich dabei aber des eigentlichen Ausdrucks, den man hätte gebrauchen sollen, zu bedienen, und auf diese Weise den Verständigen und Aufmerksamen auf das Rechte und Gehörige zu führen.

So sehr man nun, wenn es einem Ernst ist, wenn man Selbstverläugnung genug hat, sich für einen Schüler zu geben, hiebei gewinnt und gefördert wird, so fühlt man sich doch immer einigermaßen gedemüthiget, und, da man doch auch um der Sache willen redet, oft allzusehr unterbrochen ja abgelenkt,

und man läßt ungeduldig das Gespräch fallen. Dieß begegnete besonders mir vor andern, indem ich immer etwas Interessantes zu sagen glaubte, dagegen aber auch etwas Bedeutendes vernehmen, und nicht immer bloß auf den Ausdruck zurückgewiesen seyn wollte; ein Fall der bei mir öfter eintrat, weil mein Französisch viel buntschäckiger war als das irgend eines andern Fremden. Von Bedienten, Kammerdienern und Schildwachen, jungen und alten Schauspielern, theatralischen Liebhabern, Bauern und Helden hatte ich mir die Redensarten, so wie die Accentuationen gemerkt, und dieses babylonische Idiom sollte sich durch ein wunderliches Ingredienz noch mehr verwirren, indem ich den Französischen reformirten Geistlichen gern zuhörte und ihre Kirchen um so lieber besuchte, als ein sonntägiger Spaziergang nach Bockenheim dadurch nicht allein erlaubt sondern geboten war. Aber auch hiermit sollte es noch nicht genug seyn: denn als ich in den Jünglingsjahren immer mehr auf die Deutschheit des sechzehnten Jahrhunderts gewiesen ward, so schloß ich gar bald auch die Franzosen jener herrlichen Epoche in diese Neigung mit ein. Montaigne, Amyot, Rabelais, Marot waren meine Freunde, und erregten in mir Antheil und Bewunderung. Alle diese verschiedenen Elemente bewegten sich nun in meiner Redseligkeit durch einander, so daß für den Zuhörer die Intention über den wunderlichen Ausdruck meist

verloren ging, ja daß ein gebildeter Franzose mich nicht mehr höflich zurechtweisen, sondern geradezu tadeln und schulmeistern mußte. Abermals ging es mir also hier wie vordem in Leipzig, nur daß ich mich dießmal nicht auf das Recht meiner Vatergegend, so gut als andere Provinzen idiotisch zu sprechen, zurückziehn konnte, sondern hier, auf fremdem Grund und Boden, mich einmal hergebrachten Gesetzen fügen sollte.

Vielleicht hätten wir uns auch wohl hierein ergeben, wenn uns nicht ein böser Genius in die Ohren geraunt hätte, alle Bemühungen eines Fremden, Französisch zu reden, würden immer ohne Erfolg bleiben: denn ein geübtes Ohr höre den Deutschen, den Italiäner, den Engländer unter seiner Französischen Maske gar wohl heraus; geduldet werde man, aber keineswegs in den Schoos der einzig sprachfertigen Kirche aufgenommen.

Nur wenige Ausnahmen gab man zu. Man nannte uns einen Herrn von Grimm, aber selbst Schöpflin sollte den Gipfel nicht erreicht haben. Sie ließen gelten, daß er früh die Nothwendigkeit sich vollkommen Französisch auszudrücken, wohl eingesehn; sie billigten seine Neigung, sich jedermann mitzutheilen, besonders aber die Großen und Vornehmen zu unterhalten; lobten sogar, daß er, auf dem Schauplatz, wo er stand, die Landessprache zu der seinigen zu machen und sich möglichst zum Französischen Gesellschafter und Redner auszubilden

gesucht. Was hilft ihm aber das Verläugnen seiner Muttersprache, das Bemühen um eine fremde? Niemand kann er es recht machen. In der Gesellschaft will man ihn eitel finden: als wenn sich jemand ohne Selbstgefühl und Selbstgefälligkeit andern mittheilen möchte und könnte! Sodann versichern die feinen Welt- und Sprachkenner, er disserire und dialogire mehr, als daß er eigentlich conversire. Jenes ward als Erb- und Grundfehler der Deutschen, dieses als die Cardinaltugend der Franzosen allgemein anerkannt. Als öffentlichem Redner geht es ihm nicht besser. Läßt er eine wohl ausgearbeitete Rede an den König oder die Fürsten drucken, so passen die Jesuiten auf, die ihm, als einem Protestanten, gram sind, und zeigen das Unfranzösische seiner Wendungen.

Anstatt uns nun hieran zu trösten und, als grünes Holz, dasjenige zu ertragen, was dem dürren auflag, so ärgerte uns dagegen diese pedantische Ungerechtigkeit; wir verzweifeln und überzeugen uns vielmehr an diesem auffallenden Beispiele, daß die Bemühung vergebens sey, den Franzosen durch die Sache genug zu thun, da sie an die äußern Bedingungen, unter welchen alles erscheinen soll, allzu genau gebunden sind. Wir fassen daher den umgekehrten Entschluß, die französische Sprache gänzlich abzulehnen und uns mehr als bisher mit Gewalt und Ernst der Muttersprache zu widmen.

Auch hiezu fanden wir im Leben Gelegenheit

und Theilnahme. Elsaß war noch nicht lange genug mit Frankreich verbunden, als daß nicht noch bei Alt und Jung eine liebevolle Anhänglichkeit an alte Verfassung, Sitte, Sprache, Tracht sollte übrig geblieben seyn. Wenn der Ueberwundene die Hälfte seines Daseyns nothgedrungen verliert, so rechnet er sich's zur Schmach, die andere Hälfte freiwillig aufzugeben. Er hält daher an allem fest, was ihm die vergangene gute Zeit zurückrufen und die Hoffnung der Wiederkehr einer glücklichen Epoche nähren kann. Gar manche Einwohner von Straßburg bildeten zwar abgesonderte, aber doch dem Sinne nach verbundene kleine Kreise, welche durch die vielen Unterthanen Deutscher Fürsten, die unter Französischer Hoheit ansehnliche Strecken Landes besaßen, stets vermehrt und recrutirt wurden: denn Väter und Söhne hielten sich Studirens oder Geschäfts wegen länger oder kürzer in Straßburg auf.

An unserm Tische ward gleichfalls nichts wie Deutsch gesprochen. Salzmann drückte sich im Französischen mit vieler Leichtigkeit und Eleganz aus, war aber unstreitig dem Streben und der That nach ein vollkommener Deutscher; Lersen hätte man als Muster eines Deutschen Jünglings aufstellen können; Meyer von Lindau schlenderte lieber auf gut Deutsch, als daß er sich auf gut Französisch hätte zusammennehmen sollen, und wenn unter den übrigen auch mancher zu Gallischer Sprache

und Sitten hinneigte, so ließen sie deutsche Anlage sich bei uns waren, den allgemeinen Ton auch über sich schalten und walten.

Von der Sprache wendeten wir uns zu den Staatsverhältnissen. Zwar wußten wir von unserer Reichsverfassung nicht viel Löbliches zu sagen; wir gaben zu, daß sie aus lauter gesetzlichen Mißbräuchen bestehe; erhuben uns aber um desto höher über die Französische gegenwärtige Verfassung, die sich in lauter gesetzlosen Mißbräuchen verwirre, deren Regierung ihre Energie nur am falschen Orte sehen lasse, und gestatten müsse, daß eine gänzliche Veränderung der Dinge schon in schwarzen Aussichten öffentlich prophezeyt werde.

Blickten wir hingegen nach Norden, so leuchtete uns von dorther Friedrich, der Polarstern, her, um den sich Deutschland, Europa, ja die Welt zu drehen schien. Sein Uebergewicht in allem offenbarte sich am stärksten, als in der Französischen Armee das Preußische Exercitium und sogar der Preußische Stock eingeführt werden sollte. Wir verziehen ihm übrigens seine Vorliebe für eine fremde Sprache, da wir ja die Genugthuung empfanden, daß ihm seine Französischen Poeten, Philosophen und Literatoren Verdruß zu machen fortfahren und wiederholt erklärten, er sey nur als Eindringling anzusehn und zu behandeln.

Was uns aber von den Franzosen gewaltiger als alles andere entfernte, war die wiederholte

unbedingte Behauptung, daß es den Deutschen überhaupt, so wie dem nach Französischer Cultur strebenden Könige, am Geschmack fehle. Ueber diese Redensart, die, wie ein Refrain, sich an jedes Urtheil anschloß, suchten wir uns durch Nichtachtung zu beruhigen; erklären darüber konnten wir uns aber um so weniger, als man uns verstehen wollte, schon Menage habe gesagt, die Italiänischen Schriftsteller besäßen alles, nur nicht Geschmack; so wie wir denn auch aus dem jetzt lebenden Paris zu erfahren hatten, daß die neuesten Autoren sämmtlich des Geschmacks ermangelten, und Voltaire selbst diesem höchsten Tadel nicht ganz entgehen könne. Schon früher und wiederholt auf die Natur gewiesen, wollten wir daher nichts gelten lassen als Wahrheit und Aufrichtigkeit des Gefühls, und den raschen derben Ausdruck desselben,

Herzenskraft, Liebe, Bruderschaft,

Trägt die sich nicht von selber vor?

zur Losung und Feldgeschrei, woran sich die Glieder unserer kleinen akademischen Horde zu erkennen und zu ergötzen pflegten. Diese Maxime lag zum Grunde allen unsern geselligen Gelagen, bei welchen uns denn freilich manchen Abend Vetter Michel in seiner wohlbekannten Deutlichkeit zu besuchen nicht verfehlte.

Will man in dem bisher Erzählten nur äußere zufällige Anlässe und persönliche Eigenheiten finden, so hatte die Französische Literatur an sich selbst

gewisse Eigenschaften, welche den strebenden Jüngling mehr abstoßen als anziehen mußten. Sie war nämlich bejahrt und vornehm, und durch beides kann die nach Lebensgenuß und Freiheit umschauende Jugend nicht ergetzt werden.

Seit dem sechzehnten Jahrhundert hatte man den Gang der Französischen Literatur niemals völlig unterbrochen gesehen, ja die innern politischen und religiösen Unruhen sowohl als die äußeren Kriege beschleunigten ihre Fortschritte; schon vor hundert Jahren aber, so hörte man allgemein behaupten, solle sie in ihrer vollen Blüthe gestanden haben. Durch günstige Umstände sey auf einmal eine reichliche Ernte gereift und glücklich eingebracht worden, dergestalt, daß die größten Talente des achtzehnten Jahrhunderts sich nur bescheidentlich mit einer Nachlese begnügen müssen.

Indessen war aber doch auch gar manches veraltet, das Lustspiel am ersten, welches immer wieder aufgefrischt werden mußte, um sich, zwar minder vollkommen, aber doch mit neuem Interesse, dem Leben und den Sitten anzuschmiegen. Der Tragödien waren viele vom Theater verschwunden, und Voltaire ließ die jetzt dargebotene bedeutende Gelegenheit nicht aus den Händen, Corneille's Werke herauszugeben, um zu zeigen, wie mangelhaft sein Vorgänger gewesen sey, den er, der allgemeinen Stimme nach, nicht erreicht haben sollte.

Und eben dieser Voltaire, das Wunder seiner

Zeit, war nun selbst hejahrt wie die Literatur, die er beinah ein Jahrhundert hindurch belebt und beherrscht hatte. Neben ihm existirten und vegetirten noch, in mehr oder weniger thätigem und glücklichem Alter, viele Literatoren, die nach und nach verschwanden. Der Einfluß der Societät auf die Schriftsteller nahm immer mehr überhand: denn die beste Gesellschaft, bestehend aus Personen von Geburt, Rang und Vermögen, wählte zu einer ihrer Hauptunterhaltungen die Literatur, und diese ward dadurch ganz gesellschaftlich und vornehm. Standespersonen und Literatoren bildeten sich wechselsweise, und mußten sich wechselsweise verbilden: denn alles Vornehme ist eigentlich ablehnend, und ablehnend ward auch die Französische Kritik, verneinend, herunterziehend, mißredend. Die höhere Classe bediente sich solcher Urtheile gegen die Schriftsteller, die Schriftsteller, mit etwas weniger Anstand, verfuhren so unter einander, ja gegen ihre Gönner. Konnte man dem Publicum nicht imponiren, so suchte man es zu überraschen, oder durch Demuth zu gewinnen; und so entsprang, abgesehn davon was Kirche und Staat im Innersten bewegte, eine solche literarische Gährung, daß Voltaire selbst, seiner vollen Thätigkeit, seines ganzen Uebergewichts bedurfte, um sich über dem Strome der allgemeinen Nichtachtung empor zu halten. Schon hieß er laut ein altes eigenwilliges Kind; seine unermüdet fortgesetzten Bemühungen betrachtete man als eitles Bestreben

eines abgelebten Alters; gewisse Grundsätze auf denen er seine ganze Lebenszeit bestanden, deren Ausbreitung er seine Tage gewidmet, wollte man nicht mehr schätzen und ehren; ja seinen Gott, durch dessen Bekenntniß er sich von allem atheistischen Wesen loszusagen fortfuhr, ließ man ihm nicht mehr gelten; und so mußte er selbst, der Altvater und Patriarch, gerade wie sein jüngster Mitbewerber, auf den Augenblick merken, nach neuer Gunst haschen, seinen Freunden zu viel Gutes, seinen Feinden zu viel Uebels erzeigen, und, unter dem Scheine eines leidenschaftlich wahrheitsliebenden Strebens, unwahr und falsch handeln. War es denn wohl der Mühe werth, ein so thätiges großes Leben geführt zu haben, wenn es abhängiger enden sollte, als es angefangen hatte? Wie unerträglich ein solcher Zustand sey, entging seinem hohen Geiste, seiner zarten Reizbarkeit nicht; er machte sich manchmal sprung- und stoßweise Luft, ließ seiner Laune den Zügel schießen und hieb mit ein paar Fechterstreichen über die Schnur, wobei sich meist Freunde und Feinde unwillig gebärdeten: denn Jedermann glaubte ihn zu übersehn, obschon niemand es ihm gleich thun konnte. Ein Publicum, das immer nur die Urtheile alter Männer hört, wird gar zu leicht altklug, und nichts ist unzulänglicher als ein reifes Urtheil, von einem unreifen Geiste aufgenommen.

Uns Jünglingen, denen bei einer Deutschen Natur- und Wahrheitsliebe als beste Führerin nur

Leben und Lernen die Redlichkeit gegen uns selbst und andere immer vor Augen schwebte, ward die parteyische Unredlichkeit Voltaire's und die Verbildung so vieler würdiger Gegenstände immer mehr zum Verdruß, und wir bestärkten uns täglich in der Abneigung gegen ihn. Er hatte die Religion und die heiligen Bücher, worauf sie gegründet ist, um den sogenannten Pfaffen zu schaden, niemals genug herabsetzen können und mir dadurch manche unangenehme Empfindung erregt. Da ich nun aber gar vernahm, daß er, um die Ueberlieferung einer Sündfluth zu entkräften, alle versteinten Muscheln läugnete, und solche nur für Naturspiele gelten ließ, so verlor er gänzlich mein Vertrauen; denn der Augenschein hatte mir auf dem Bastberge deutlich genug gezeigt, daß ich mich auf altem abgetrocknetem Meeresgrund, unter den Etudien seiner Ureinwohner befinde. Ja, diese Berge waren einstmals von Wellen bedeckt, ob vor oder während der Sündfluth, das konnte mich nicht rühren, genug, das Rheinthal war ein ungeheurer See, eine unübersehliche Bucht gewesen; das konnte man mir nicht ausreden. Ich gedachte vielmehr in Kenntniß der Länder und Gebirge vorzuschreiten, es möchte sich daraus ergeben was da wollte.

Bejahrt also und vernehm war an sich selbst und durch Voltairen die Französische Litteratur. Lasset uns diesem merkwürdigen Manne noch einige Betrachtung widmen!

Auf thätiges und geselliges Leben, auf Politik, auf Erwerb im Großen, auf das Verhältniß zu den Herren der Erde und Benutzung dieses Verhältnisses, damit er selbst zu den Herren der Erde gehöre, dahin war von Jugend auf Voltaire's Wunsch und Bemühung gewendet. Nicht leicht hat sich jemand so abhängig gemacht, um unabhängig zu seyn. Auch gelang es ihm, die Geister zu unterjochen; die Nation fiel ihm zu. Vergebens entwickelten seine Gegner mäßige Talente und einen ungeheuern Haß; nichts gereichte zu seinem Schaden. Den Hof zwar konnte er nie mit sich versöhnen, aber dafür waren ihm fremde Könige zinsbar. Katharina und Friedrich die Großen, Gustav von Schweden, Christian von Dänemark, Poniatowsky von Polen, Heinrich von Preußen, Carl von Braunschweig bekannten sich als seine Vasallen; sogar Päpste glaubten ihn durch einige Nachgiebigkeiten kirren zu müssen. Daß Joseph der Zweyte sich von ihm abhielt, gereichte diesem Fürsten nicht einmal zum Ruhme: denn es hätte ihm und seinen Unternehmungen nicht geschadet, wenn er, bei so schönem Verstande, bei so herrlichen Gesinnungen, etwas geistreicher, ein besserer Schätzer des Geistes gewesen wäre.

Das was ich hier gedrängt und in einigem Zusammenhange vortrage, tönte zu jener Zeit, als Ruf des Augenblicks, als ewig zwiespältiger Mißklang, unzusammenhängend und unbelehrend in unseren Ohren. Immer hörte man nur das Lob

der Vorfahren. Man forderte etwas Gutes, Neues; aber immer das Neueste wollte man nicht. Kaum hatte auf dem längst erstarrten Theater ein Patriot nationalfranzösische, herzerhebende Gegenstände dargestellt; kaum hatte die Belagerung von Calais sich einen enthusiastischen Beifall gewonnen, so sollte schon das Stück, mit sammt seinen vaterländischen Gesellen, hohl und in jedem Sinne verwerflich seyn. Die Sittenschilderungen des Deutschen, an denen ich mich als Knabe so oft ergetzt, hieß man schwach, der Name dieses Ehrenmannes war verschollen, und wie viel andere Schriftsteller müßte ich nicht nennen, um derentwillen ich den Vorwurf, als urtheile ich wie ein Provinzler, habe erdulden müssen, wenn ich gegen jemand, der mit dem musten literarischen Strome dahinfuhr, irgend einen Antheil an solchen Männern und ihren Werken gezeigt hatte.

So wurden wir andern Deutschen Gesellen denn immer verdrießlicher. Nach unsern Gesinnungen, nach unserer Natureigenheit liebten wir die Eindrücke der Gegenstände festzuhalten, sie nur langsam zu verarbeiten, und wenn es ja seyn sollte, sie so spät als möglich fahren zu lassen. Wir waren überzeugt, durch treues Aufmerken, durch fortgesetzte Beschäftigung lasse sich allen Dingen etwas abgewinnen, und man müsse durch beharrlichen Eifer doch endlich auf einen Punct gelangen, wo sich mit dem Urtheil zugleich der Grund desselben

aussprechen lasse. Auch verkannten wir nicht, daß die große und herrliche Französische Welt uns manchen Vortheil und Gewinn darbiete: denn Rousseau hatte uns wahrhaft zugesagt. Betrachteten wir aber sein Leben und sein Schicksal, so war er doch genöthigt, den größten Lohn für alles was er geleistet, darin zu finden, daß er unerkannt und vergessen in Paris leben durfte.

Wenn wir von den Encyclopädisten reden hörten, oder einen Band ihres ungeheuren Werks aufschlugen, so war er uns zu Muthe, als wenn man zwischen den unzähligen bewegten Spuhlen und Weberstühlen einer großen Fabrik hingeht, und vor lauter Schnarren und Rasseln, vor allem Aug' und Sinne verwirrenden Mechanismus, vor lauter Unbegreiflichkeit einer auf das mannigfaltigste in einander greifenden Anstalt, in Betrachtung dessen was alles dazu gehört, um ein Stück Tuch zu fertigen, sich den eigenen Rock selbst verleidet fühlt, den man auf dem Leibe trägt.

Diderot war nahe genug mit uns verwandt, wie er denn in alle dem, weßhalb ihn die Franzosen tadeln, ein wahrer Deutscher ist. Aber auch sein Standpunct war schon zu hoch, sein Gesichtskreis zu weit, als daß wir uns hätten zu ihm stellen und an seine Seite setzen können. Seine Naturkinder jedoch, die er mit großer rednerischer Kunst herauszuheben und zu adeln wußte, behagten uns gar sehr, seine wackeren Wildbiebe und Schleichhändler

händler entzückten uns, und dieses Gesindel hat in der Folge auf dem Deutschen Parnaß nur allzu sehr gewuchert. So war er es denn auch, der, wie Rousseau, von dem geselligen Leben einen Ekelbegriff verbreitete, eine stille Einleitung zu jenen ungeheuern Weltveränderungen, in welchen alles Bestehende unterzugehen schien.

Uns ziemt jedoch, diese Betrachtungen noch an die Seite zu lehnen und zu bemerken, was genannte beide Männer auf Kunst gewirkt. Auch hier wiesen sie, auch von ihr drängten sie uns zur Natur.

Die höchste Aufgabe einer jeden Kunst ist, durch den Schein die Täuschung einer höheren Wirklichkeit zu geben. Ein falsches Bestreben aber ist, den Schein so lange zu verwirklichen, bis endlich nur ein gemeines Wirkliche übrig bleibt.

Als ein ideelles Local hatte die Bühne, durch Anwendung der perspectivischen Gesetze auf hinter einander gestellten Coulissen, den höchsten Vortheil erlangt, und nun wollte man diesen Gewinn muthwillig aufgeben, die Seiten des Theaters zuschließen und wirkliche Stubenwände formiren. Mit einem solchen Bühnenlocal sollte denn auch das Stück selbst, die Art zu spielen der Acteurs, kurz alles zusammentreffen, und ein ganz neues Theater dadurch entspringen.

Die Französischen Schauspieler hatten im Lustspiel den Gipfel des Kunstwahren erreicht. Der Aufenthalt in Paris, die Beobachtung des Aeußern

der Hofleute, die Verbindung der Acteurs und Actricen durch Liebeshändel mit den höhern Ständen, alles trug dazu bei, die höchste Gewandtheit und Schicklichkeit des geselligen Lebens gleichfalls auf die Bühne zu verpflanzen, und hierin hatten die Naturfreunde wenig auszusetzen; doch glaubten sie einen großen Vorschritt zu thun, wenn sie ernsthafte und tragische Gegenstände, deren das bürgerliche Leben auch nicht ermangelt, zu ihren Stücken erwählten, sich der Prosa gleichfalls zu höherem Ausdruck bedienten, und so die unnatürlichen Verse zugleich mit der unnatürlichen Declamation und Gesticulation allmälig verbannten.

Höchst merkwürdig ist es und nicht sonderlich beachtet, daß zu dieser Zeit selbst der alten strengen, rhythmischen, kunstreichen Tragödie mit einer Revolution gedroht ward, die nur durch große Talente und die Macht des Herkommens abgelenkt werden konnte.

Es stellte sich nämlich dem Schauspieler Le Kain, der seine Helden mit besondrem theatralischen Anstand, mit Erholung, Erhebung und Kraft spielte, und sich vom Natürlichen und Gewöhnlichen entfernt hielt, ein Mann gegenüber, mit Namen Aufresne, der aller Unnatur den Krieg erklärte und in seinem tragischen Spiel die höchste Wahrheit auszudrücken suchte. Dieses Verfahren mochte zu dem des übrigen Pariser Theaterpersonals nicht passen. Er stand allein, jene hielten sich an einander geschlossen,

und er, hartnäckig genug auf seinem Sinne bestehend, verließ lieber Paris und kam durch Straßburg. Dort sahen wir ihn die Rolle des August im Cinna, des Mithridat und andere dergleichen, mit der wahrsten natürlichsten Würde spielen. Als ein schöner großer Mann trat er auf, mehr schlank als stark, nicht eigentlich von imposantem, aber von edlem gefälligem Wesen. Sein Spiel war überlegt und ruhig, ohne kalt zu seyn, und kräftig genug, wo es erfordert wurde. Er war ein sehr geübter Künstler, und von den wenigen, die das Künstliche ganz in die Natur und die Natur ganz in die Kunst zu verwandeln wissen. Diese sind es eigentlich, deren mißverstandene Vorzüge die Lehre von der falschen Natürlichkeit jederzeit veranlassen.

Und so will ich denn auch noch eines kleinen, aber merkwürdig Epoche machenden Werks gedenken: es ist Rousseau's Pygmalion. Viel könnte man darüber sagen: denn diese wunderliche Production schwankt gleichfalls zwischen Natur und Kunst, mit dem falschen Bestreben, diese in jene aufzulösen. Wir sehen einen Künstler, der das Vollkommenste geleistet hat, und doch nicht Befriedigung darin findet, seine Idee außer sich, kunstgemäß dargestellt und ihr ein höheres Leben verliehen zu haben; nein, sie soll auch in das irdische Leben zu ihm herabgezogen werden. Er will das Höchste was Geist und That hervorgebracht, durch den gemeinsten Act der Sinnlichkeit zerstören.

Alles dieſes und manches andere, recht und thöricht, wahr und halbwahr, das auf uns einwirkte, trug noch mehr bei, die Begriffe zu verwirren; wir trieben uns auf mancherlei Abwegen und Umwegen herum, und ſo ward von vielen Seiten auch jene Deutſche literariſche Revolution vorbereitet, von der wir Zeugen waren, und wozu wir, bewußt und unbewußt, willig oder unwillig, unaufhaltſam mitwirkten.

Auf philoſophiſche Weiſe erleuchtet und gefördert zu werden, hatten wir keinen Trieb noch Hang; über religiöſe Gegenſtände glaubten wir uns ſelbſt aufgeklärt zu haben, und ſo war der heftige Streit Franzöſiſcher Philoſophen mit dem Pfaffthum uns ziemlich gleichgültig. Verbotene, zum Feuer verdammte Bücher, welche damals großen Lärmen machten, übten keine Wirkung auf uns. Ich gedenke ſtatt aller des Système de la nature, das wir aus Neugier in die Hand nahmen. Wir begriffen nicht, wie ein ſolches Buch gefährlich ſeyn könnte. Es kam uns ſo grau, ſo cimmeriſch, ſo todtenhaft vor, daß wir Mühe hatten, ſeine Gegenwart auszuhalten, daß wir davor wie vor einem Geſpenſte ſchauderten. Der Verfaſſer glaubt ſein Buch ganz eigens zu empfehlen, wenn er in der Vorrede verſichert, daß er, als ein abgelebter Greis ſo eben in die Grube ſteigend, der Mit- und Nachwelt die Wahrheit verkünden wolle.

Wir lachten ihn aus: denn wir glaubten dermer

zu haben, daß von alten Leuten eigentlich an der Welt nichts geschätzt werde, was liebenswürdig und gut an ihr ist. „Alte Kirchen haben dunkle Gläser! — Wie Kirschen und Beeren schmecken, muß man Kinder und Sperlinge fragen!" dieß waren unsere Lust- und Leibworte; und so schien uns jenes Buch, als die rechte Quintessenz der Greisenheit, unschmackhaft, ja abgeschmackt. Alles sollte nothwendig seyn und deßwegen kein Gott. Könnte es denn aber nicht auch nothwendig einen Gott geben? fragten wir. Dabei gestanden wir freilich, daß wir uns den Nothwendigkeiten der Tage und Nächte, der Jahreszeiten, klimatischen Einflüsse, der physischen und animalischen Zustände nicht wohl entziehn könnten; doch fühlten wir etwas in uns das als vollkommene Willkür erschien, und wieder etwas das ich mit dieser Willkür in's Gleichgewicht zu setzen uchte.

Die Hoffnung immer vernünftiger zu werden, ns von den äußeren Dingen, ja von uns selbst mmer unabhängiger zu machen, konnten wir nicht ufgeben. Das Wort Freiheit klingt so schön, daß nan es nicht entbehren könnte, und wenn es einen rrthum bezeichnete.

Keiner von uns hatte das Buch hinausgelesen: enn wir fanden uns in der Erwartung getäuscht, n der wir es aufgeschlagen hatten. System der latur ward angekündigt, und wir hofften also irklich etwas von der Natur, unserer Abgöttin,

zu erfahren. Physik und Chemie, Himmels- und Erdbeschreibung, Naturgeschichte und Anatomie und so manches andere hatte nun seit Jahren und bis auf den letzten Tag uns immer auf die geschmückte große Welt hingewiesen, und wir hätten gern von Sonnen und Sternen, von Planeten und Monden, von Bergen, Thälern, Flüssen und Meeren und von allem was darin lebt und webt, das Nähere so wie das Allgemeinere erfahren. Daß hierbei wohl manches vorkommen müßte, was dem gemeinen Menschen als schädlich, der Geistlichkeit als gefährlich, dem Staat als unzulässlich erscheinen möchte, daran hatten wir keinen Zweifel, und wir hofften, dieses Büchlein sollte nicht unwürdig die Feuerprobe bestanden haben. Allein wie hohl und leer ward uns in dieser tristen atheistischen Halbnacht zu Muthe, in welcher die Erde mit allen ihren Gebilden, der Himmel mit allen seinen Gestirnen verschwand. Eine Materie sollte seyn, von Ewigkeit her bewegt, und sollte nun mit dieser Bewegung rechts und links und nach allen Seiten, ohne weiteres, die unendlichen Phänomene des Daseyns hervorbringen. Dieß alles wären wir sogar zufrieden gewesen, wenn der Verfasser wirklich aus seiner bewegten Materie die Welt vor unsern Augen aufgebaut hätte. Aber er mochte von der Natur so wenig wissen als wir: denn indem er einige allgemeine Begriffe hingepfahlt, verläßt er sie sogleich, um dasjenige was höher als die Natur, oder als

höhere Natur in der Natur erscheint, zur materiellen, schweren, zwar bewegten aber doch richtungs- und gestaltlosen Natur zu verwandeln, und glaubt dadurch recht viel gewonnen zu haben.

Wenn uns jedoch dieses Buch einigen Schaden gebracht hat, so war es der, daß wir aller Philosophie, besonders aber der Metaphysik, recht herzlich gram wurden und blieben, dagegen aber aufs lebendige Wissen, Erfahren, Thun und Dichten uns nur desto lebhafter und leidenschaftlicher hinwarfen.

So waren wir denn an der Gränze von Frankreich alles französischen Wesens auf einmal bar und ledig. Ihre Lebensweise fanden wir zu bestimmt und zu vornehm, ihre Dichtung kalt, ihre Kritik vernichtend, ihre Philosophie abstrus und doch unzulänglich, so daß wir auf dem Punkte standen, uns der rohen Natur wenigstens versuchsweise hinzugeben, wenn uns nicht ein anderer Einfluß schon seit langer Zeit zu höherem, freierem und eben so wahrem als dichterischen Weltansichten und Geistesgenüssen vorbereitet und uns erst heimlich und mäßig, dann aber immer offenbarer und gewaltiger beherrscht hätte.

Ich brauche kaum zu sagen, daß hier Shakspeare gemeint sey, und nachdem ich dieses ausgesprochen, bedarf es keiner weiteren Ausführung. Shakspeare ist nun den Deutschen mehr als von anderen Nationen, ja vielleicht mehr als von seiner eigenen erkannt,

Wir haben ihm alle Gerechtigkeit, Billigkeit und Schonung, die wir uns unter einander selbst versagen, reichlich zugewendet; vorzügliche Männer beschäftigten sich, seine Geistesgaben im günstigsten Lichte zu zeigen, und ich habe jederzeit was man zu seiner Ehre, zu seinen Gunsten, ja ihn zu entschuldigen gesagt, gern unterschrieben. Die Einwirkung dieses außerordentlichen Geistes auf mich ist früher dargestellt, und über seine Arbeiten einiges versucht worden, welches Zustimmung gefunden hat; und so mag es hier an dieser allgemeinen Erklärung genug seyn, bis ich eine Nachlese von Betrachtungen über so große Verdienste, die ich an dieser Stelle einzuschalten in Versuchung gerieth, Freunden die mich hören mögen, mitzutheilen im Falle bin.

Gegenwärtig will ich nur die Art, wie ich mit ihm bekannt geworden, näher anzeigen. Es geschah ziemlich früh, in Leipzig, durch Dodd's beauties of Shakspeare. Was man auch gegen solche Sammlungen sagen kann, welche die Autoren zerstückelt mittheilen, sie bringen doch manche gute Wirkung hervor. Sind wir doch nicht immer so gefaßt und so geistreich, daß wir ein ganzes Werk nach seinem Werth in uns aufzunehmen vermöchten. Streichen wir nicht in einem Buche Stellen an, die sich unmittelbar auf uns beziehen? Junge Leute besonders, denen es an durchgreifender Bildung fehlt, werden von glänzenden Stellen gut wollen aufgeregt, und so erinnere ich mich noch als einer

der schönsten Epochen meines Lebens derjenigen, welche gedachtes Werk bei mir bezeichnete. Jene herrlichen Eigenheiten, die großen Sprüche, die treffenden Schilderungen, die humoristischen Züge, alles traf mich einzeln und gewaltig.

Nun erschien Wieland's Uebersetzung. Sie ward verschlungen, Freunden und Bekannten mitgetheilt und empfohlen. Wir Deutsche hatten den Vortheil, daß mehrere bedeutende Werke fremder Nationen auf eine leichte und heitere Weise zuerst herüber gebracht wurden. Shakspeare prosaisch übersetzt, erst durch Wieland, dann durch Eschenburg, konnte als eine allgemein verständliche und jedem Leser gemäße Lectüre sich schnell verbreiten, und große Wirkung hervorbringen. Ich ehre den Rhythmus wie den Reim, wodurch Poesie erst zur Poesie wird, aber das eigentlich tief und gründlich Wirksame, das wahrhaft Ausbildende und Fördernde ist dasjenige was vom Dichter übrig bleibt, wenn er in Prose übersetzt wird. Dann bleibt der reine vollkommene Gehalt, den uns ein blendendes Aeußere oft, wenn er fehlt, vorzuspiegeln weiß, und wenn er gegenwärtig ist, verdeckt. Ich halte daher, zum Anfang jugendlicher Bildung, prosaische Uebersetzungen für vortheilhafter als die poetischen: denn es läßt sich bemerken, daß Knaben, denen ja doch alles zum Scherze dienen muß, sich am Schall der Worte, am Fall der Sylben ergetzen, und durch eine Art von parodistischem Muthwillen den tiefen Gehalt des edelsten Werks zerstören. Daß

halb gebe ich zu bedenken, ob nicht zunächst eine prosaische Uebersetzung des Homer zu unternehmen wäre, aber freilich müßte sie der Stufe würdig seyn, auf der sich die deutsche Literatur gegenwärtig befindet. Ich überlasse dieß und das Vorgesetzte unsern würdigen Pädagogen zur Betrachtung, denen ausgebreitete Erfahrung hierüber am besten zu Gebote steht. Nur will ich noch, zu Gunsten meines Vorschlags, an Luther's Bibelübersetzung erinnern: denn daß dieser treffliche Mann ein in dem verschiedensten Style verfaßtes Werk und dessen dichterischen, geschichtlichen, gebietenden, lehrenden Ton uns in der Muttersprache, wie aus Einem Gusse überliefert, hat die Religion mehr gefördert, als wenn er die Eigenthümlichkeiten des Originals im einzelnen hätte nachbilden wollen. Vergebens hat man nachher sich mit dem Buche Hiob, den Psalmen und andern Gesängen bemüht, sie uns in ihrer poetischen Form genießbar zu machen. Für die Menge, auf die gewirkt werden soll, bleibt eine schlichte Uebertragung immer die beste. Jene kritischen Uebersetzungen, die mit dem Original wetteifern, dienen eigentlich nur zur Unterhaltung der Gelehrten unter einander.

Und so wirkte in unserer Straßburger Societät Shakspeare, übersetzt und im Original, stückweise und im Ganzen, stellen- und auszugsweise, dergestalt, daß wie man bibelfeste Männer hat, wir uns nach und nach in Shakspeare befestigten, die Tugenden und Mängel seiner Zeit, mit denen er uns be-

kannt macht, in unseren Gesprächen nachbildeten, an seinen Quibbles die größte Freude hatten, und durch Uebersetzung derselben, ja durch originalen Muthwillen mit ihm wetteiferten. Hiezu trug nicht wenig bei, daß ich ihn vor allen mit großem Enthusiasmus ergriffen hatte. Ein freudiges Bekennen, daß etwas Höheres über mir schwebe, war ansteckend für meine Freunde, die sich alle dieser Sinnesart hingaben. Wir läugneten die Möglichkeit nicht, solche Verdienste näher zu erkennen, sie zu begreifen, mit Einsicht zu beurtheilen; aber dieß behielten wir uns für spätere Epochen vor: gegenwärtig wollten wir nur freudig theilnehmen, lebendig nachbilden, und, bei so großem Genuß, an dem Manne, der ihn uns gab, nicht forschen und mäkeln, vielmehr that es uns wohl, ihn unbedingt zu verehren.

Will jemand unmittelbar erfahren, was damals in dieser lebendigen Gesellschaft gedacht, gesprochen und verhandelt worden, der lese den Aufsatz Herder's über Shakspeare, in dem Hefte von Deutscher Art und Kunst; ferner Lenzens Anmerkungen über's Theater, denen eine Uebersetzung von Love's labours lost hinzugefügt war. Herder dringt in das Tiefere von Shakspeare's Wesen und stellt es herrlich dar; Lenz beträgt sich mehr bilderstürmerisch gegen die Herkömmlichkeit des Theaters, und will denn eben all und überall nach Shakspeare'scher Weise gehandelt haben. Da ich diesen so talentvollen als seltsamen

Menſchen hier zu erwähnen veranlaßt werde, ſo iſt wohl der Ort, verſuchsweiſe einiges über ihn zu ſagen. Ich lernte ihn erſt gegen das Ende meines Straßburger Aufenthalts kennen. Wir ſahen uns ſelten; ſeine Geſellſchaft war nicht die meine, aber wir ſuchten doch Gelegenheit uns zu treffen, und theilten uns einander gern mit, weil wir, als gleichzeitige Jünglinge, ähnliche Geſinnungen hegten. Klein, aber nett von Geſtalt, ein allerliebſtes Köpfchen, deſſen zierlicher Form niedliche etwas abgeſtumpfte Züge vollkommen entſprachen; blaue Augen, blonde Haare, kurz ein Perſönchen, wie mir unter nordiſchen Jünglingen von Zeit zu Zeit eins begegnet iſt; einen ſanften, gleichſam vorſichtigen Schritt, eine angenehm nicht ganz fließende Sprache, und ein Betragen, das zwiſchen Zurückhaltung und Schüchternheit ſich bewegend, einem jungen Manne gar wohl anſtand. Kleinere Gedichte, beſonders ſeine eignen, las er ſehr gut vor, und ſchrieb eine fließende Hand. Für ſeine Sinnesart wüßte ich nur das engliſche Wort whimsical, welches, wie das Wörterbuch ausweiſ't, gar manche Seltſamkeiten in Einem Begriff zuſammenfaßt. Niemand war vielleicht eben deßwegen fähiger als er, die Ausſchweifungen und Auswüchſe des Shakſpeare'ſchen Genie's zu empfinden und nachzubilden. Die obengedachte Ueberſetzung gibt ein Zeugniß hievon. Er behandelt ſeinen Autor mit großer Freiheit, iſt nichts weniger als knapp und treu, aber er weiß ſich die Rüſtung

oder vielmehr die Possenjacke seines Vorgängers so gut anzupassen, sich seinen Gebärden so humoristisch gleichzustellen, daß er demjenigen, den solche Dinge anmutheten, gewiß Beifall abgewann.

Die Absurditäten der Clowns machten besonders unsere ganze Glückseligkeit, und wir priesen Lenzen als einen begünstigten Menschen, da ihm jenes Epitaphium des von der Prinzessin geschossenen Wildes folgendermaßen gelungen war:

Die schöne Prinzessin schoß und traf
Eines jungen Hirschleins Leben;
Es fiel dahin in schweren Schlaf,
Und wird ein Brätlein geben.
Der Jagdhund bell! — Ein L zu Hirsch
So wird es denn ein Hirschel;
Doch setzt ein römisch L zu Hirsch,
So macht es funfzig Hirschel.
Ich mache hundert Hirsche draus,
Schreib Hirschell mit zwey LLen.

Die Neigung zum Absurden, die sich frei und unbewunden bei der Jugend zu Tage zeigt, nachher aber immer mehr in die Tiefe zurücktritt, ohne sich deßhalb gänzlich zu verlieren, war bei uns in voller Blüthe, und wir suchten auch durch Originalspäße unsern großen Meister zu feyern. Wir waren sehr glorios, wenn wir der Gesellschaft etwas der Art vorlegen konnten, welches einigermaßen gebilligt wurde, wie z. B. folgendes auf einen Rittmeister, der

auf einem wilden Pferde zu Schaden gekommen war:

Ein Ritter wohnt in diesem Haus;
Ein Meister auch daneben;
Macht man davon einen Blumenstraus,
So wird's einen Rittmeister geben.
Ist er nun Meister von dem Ritt,
Führt er mit Recht den Namen;
Doch nimmt der Ritt den Meister mit,
Weh' ihm und seinem Samen!

Ueber solche Dinge ward sehr ernsthaft gestritten, ob sie des Clowns würdig oder nicht, und ob sie aus der wahrhaften reinen Narrenquelle geflossen, oder ob etwa Sinn und Verstand sich auf eine ungehörige und unzulässige Weise mit eingemischt hätten. Ueberhaupt aber konnten sich die seltsamen Gesinnungen um so heftiger verbreiten und so mehrere waren im Falle daran Theil zu nehmen, als Lessing, der das große Vertrauen besaß, in seiner Dramaturgie eigentlich das erste Signal dazu gegeben hatte.

In so gestimmter und aufgeregter Gesellschaft gelang mir manche angenehme Fahrt nach dem obern Elsaß, woher ich aber eben deßhalb keine sonderliche Belehrung zurückbrachte. Die vielen kleinen Verse, die uns bei jeder Gelegenheit entquollen, und die wohl eine muntere Reisebeschreibung ausstatten konnten, sind verloren gegangen. In dem Kreuzgange der Abtey Molsheim bewunderten wir die farbigen

Scheibengemählde; in der fruchtbaren Gegend zwischen Colmar und Schlettstadt ertönten possirliche Hymnen an Ceres, indem der Verbrauch so vieler Früchte umständlich aus einander gesetzt und angepriesen, auch die wichtige Streitfrage über den freien oder beschränkten Handel derselben sehr lustig genommen wurde. In Ensisheim sahen wir den ungeheuren Aerolithen in der Kirche aufgehangen, und spotteten, der Zweifelsucht jener Zeit gemäß, über die Leichtgläubigkeit der Menschen, nicht vorahnend, daß dergleichen luftgeborne Wesen wo nicht auf unsern eignen Alter herabfallen, doch wenigstens in unsern Cabinetten sollen verwahrt werden.

Einer mit hundert, ja tausend Gläubigen auf den Ottilienberg begangenen Wallfahrt denk' ich noch immer gern. Hier, wo das Grundgemäuer eines Römischen Castells noch übrig, sollte sich in Ruinen und Steinritzen eine schöne Grafentochter, aus frommer Neigung, aufgehalten haben. Unfern der Capelle, wo sich die Wanderer erbauen, zeigt man ihren Brunnen und erzählt gar manches Anmuthige. Das Bild das ich mir von ihr machte, und ihr Name, prägte sich tief bei mir ein. Beide trug ich lang mit mir herum, bis ich endlich eine meiner zwar spätern, aber darum nicht minder geliebten Töchter damit ausstattete, die von frommen und reinen Herzen so günstig aufgenommen wurde.

Auch auf dieser Höhe wiederholt sich dem Auge das herrliche Elsaß, immer dasselbe und immer ner

eben so wie man im Amphitheater, man nehme Platz wo man wolle, das ganze Volk übersieht, nur seine Nachbarn am deutlichsten, so ist es auch hier mit Büschen, Felsen, Hügeln, Wäldern, Feldern, Wiesen und Ortschaften in der Nähe und in der Ferne. Am Horizont wollte man uns sagen Basel zeigen; daß wir es gesehen, will ich nicht beschwören, aber das entfernte Blau der Schweizergebirge übte auch hier sein Recht über uns aus, indem es uns zu sich forderte, und da wir nicht diesem Triebe folgen konnten, ein schmerzliches Gefühl zurückließ.

Solchen Zerstreuungen und Heiterkeiten gab ich mich um so lieber und zwar bis zur Unachtsamkeit hin, als mich mein leidenschaftliches Verhältniß zu Friederiken nunmehr zu ängstigen anfing. Eine solche jugendliche, aufs Gerathewohl gehegte Neigung ist der nächtlich geworfenen Bombe zu vergleichen, die in einer sanften, glänzenden Linie aufsteigt, sich unter die Sterne mischt, in einem Augenblick unter ihnen zu verschwinden scheint, alsdann aber abwärts, zwar wieder dieselbe Bahn, nur umgekehrt, bezeichnet, und zuletzt da wo sie ihren Lauf geendet, Verderben hinbringt. Friederike blieb sich immer gleich; sie schien nicht zu denken noch denken zu wollen, daß dieses Verhältniß sich so bald endigen könne. Olivie hingegen, die mich zwar auch ungern vermißte, aber doch nicht so viel als jene verlor, war vorausschender oder offener. Sie sprach manchmal mit mir über meinen vermuthlichen Abschied und suchte

über

über sich selbst und ihre Schwachheiten sich zu trösten. Ein Mädchen das einem Manne entsagt, dem sie ihre Gewogenheit nicht verbergen konnte, befindet sich nicht in der peinlichen Lage, in der sich ein Jüngling befindet, der mit Erklärungen eben so weit gegen ein Frauenzimmer herausgegangen ist. Verspielt immer eine solche Jüngling: denn von ihm, als einem werbenden Manne, erwartet man schon eine gewisse Uebersicht seines Zustandes, und ein entschiedener Leichtsinn will ihm nicht kleiden. Die Ursachen eines Mädchens, das sich zurückzieht, scheinen immer gültig, die des Mannes niemals.

Allein wie soll eine schmeichelnde Leidenschaft uns verantworten lassen, wohin sie uns führen kann? Denn auch selbst alsdann, wenn wir schon ganz verständig auf sie Verzicht gethan, können wir sie noch nicht loslassen; wir ergetzen uns an der lieblichen Gewohnheit, und sollte es auch auf eine veränderte Weise seyn. So ging es auch mir. Wenn gleich die Gegenwart Friedrikens mich ängstigte, so wußte ich doch nichts Angenehmeres, als abwesend an sie zu denken und mich mit ihr zu unterhalten. Ich kam seltener hinaus, aber unsere Briefe wechselten desto lebhafter. Sie wußte mir ihre Zustände mit Heiterkeit, ihre Gefühle mit Anmuth zu vergegenwärtigen, so wie ich mir ihre Verdienste mit Gunst und Leidenschaft vor die Seele rief. Die Abwesenheit machte mich frei, und meine ganze Neigung blühte erst recht auf durch die Unterhaltung mit der Fern-

Ich konnte mich in solchen Augenblicken ganz eigentlich über die Zukunft verblenden; zerstreut war ich genug durch das Fortrollen der Zeit und dringender Geschäfte. Ich hatte bisher möglich gemacht, das Mannigfaltigste zu leisten; durch immer lebhafte Theilnahme am Gegenwärtigen und Augenblicklichen; allein gegen das Ende drängte sich alles gar gewaltsam über einander, wie es immer zu gehen pflegt, wenn man sich von einem Orte loslösen soll.

Noch ein Zwischenereigniß nahm mir die letzten Tage weg. Ich befand mich nämlich in ansehnlicher Gesellschaft auf einem Landhause, von wo man die Vorderseite des Münsters und den darüber emporsteigenden Thurm gar herrlich sehen konnte. Es ist Schade, sagte jemand, daß das Ganze nicht fertig geworden und daß wir nur den einen Thurm haben. Ich versetzte dagegen: es ist mir eben so leid, diesen einen Thurm nicht ganz ausgeführt zu sehn: denn die vier Schnecken setzen viel zu stumpf ab, es hätten darauf noch vier leichte Thurmspitzen gesollt, so wie eine höhere auf die Mitte, wo das plumpe Kreuz steht.

Als ich diese Behauptung mit gewöhnlicher Lebhaftigkeit aussprach, redete mich ein kleiner nunmehrer Mann an und fragte: wer hat Ihnen das gesagt? — Der Thurm selbst, versetzte ich. Ich habe ihn so lange und aufmerksam betrachtet, und ihm so viel Neigung erwiesen, daß er sich zuletzt entschloß, mir dieses offenbare Geheimniß zu gestehn. — Er hat

Sie nicht mit Unwahrheit berichtet, versetzte jener; ich kann es am besten wissen, denn ich bin der Schaffner, der über die Baulichkeiten gesetzt ist. Wir haben in unserm Archiv noch die Originalrisse, welche dasselbe besagen, und die ich Ihnen zeigen kann. — Wegen meiner nahen Abreise drang ich auf Beschleunigung dieser Gefälligkeit. Er ließ mich die unschätzbaren Rollen sehn; ich zeichnete geschwind die in der Ausführung fehlenden Spitzen durch ölgetränktes Papier und bedauerte, nicht früher von diesem Schatz unterrichtet gewesen zu seyn. Aber so sollte es mir immer ergehen, daß ich durch Anschauen und Betrachten der Dinge erst mühsam zu einem Begriffe gelangen mußte, der mir vielleicht nicht so auffallend und fruchtbar gewesen wäre, wenn man mir ihn überliefert hätte.

In solchem Drang und Verwirrung konnte ich doch nicht unterlassen, Friedriken noch einmal zu sehen. Es waren peinliche Tage, deren Erinnerung mir nicht geblieben ist. Als ich ihr die Hand noch vom Pferde reichte, standen ihr die Thränen in den Augen, und mir war sehr übel zu Muthe. Nun ritt ich auf dem Fußpfade gegen Drusenheim, und da überfiel mich eine der sonderbarsten Ahnungen. Ich sah nämlich, nicht mit den Augen des Leibes, sondern des Geistes, mich mir selbst, denselben Weg, zu Pferde wieder entgegen kommen, und zwar in einem Kleide, wie ich es nie getragen: es war hechtgrau mit etwas Gold. Sobald ich mich aus diesem

Traum aufschüttelte, war die Gestalt ganz hinweg. Sonderbar ist es jedoch, daß ich nach acht Jahren, in dem Kleide das mir geträumt hatte, und das ich nicht aus Wahl, sondern aus Zufall gerade trug, mich auf demselben Wege fand, um Friedriken noch einmal zu besuchen. Es mag sich übrigens mit diesen Dingen wie es will verhalten, das wunderliche Traumbild gab mir in jenen Augenblicken des Scheidens einige Beruhigung. Der Schmerz das herrliche Elsaß, mit allem was ich darin erworben, auf immer zu verlassen, war gemildert, und ich fand mich dem Taumel des Lebewohls endlich entflohen, auf einer friedlichen und erheiternden Reise ziemlich wieder.

In Mannheim angelangt, eilte ich mit größter Begierde, den Antikensaal zu sehn, von dem man viel Rühmens machte. Schon in Leipzig, bei Gelegenheit der Winckelmann'schen und Lessing'schen Schriften, hatte ich viel von diesen bedeutenden Kunstwerken reden hören, desto weniger aber gesehn: denn außer Laokoon, dem Vater, und dem Faun mit den Krotalen befanden sich keine Abgüsse auf der Akademie; und was uns Oeser bei Gelegenheit dieser Bildnisse zu sagen beliebte, war freilich räthselhaft genug. Wie will man aber auch Anfängern von dem Ende der Kunst einen Begriff geben?

Director Verschaffel's Empfang war freundlich. Zu dem Saale führte mich einer seiner Gesellen,

der, nachdem er mir aufgeschlossen, mich meinen Neigungen und Betrachtungen überließ. Hier fand ich nun, den wundersamsten Eindrücken ausgesetzt, in einem geräumigen, viereckten, bei außerordentlicher Höhe fast kubischen Saal, in einem durch Fenster unter dem Gesims von oben wohl erleuchteten Raum: die herrlichsten Statuen des Alterthums nicht allein an den Wänden gereiht, sondern auch innerhalb der ganzen Fläche durch einander aufgestellt; ein Wald von Statuen, durch den man sich durchwinden, eine große ideale Volksgesellschaft, zwischen der man sich durchdrängen mußte. Alle diese herrlichen Gebilde konnten durch Auf- und Zuziehn der Vorhänge in das vortheilhafteste Licht gestellt werden; überdieß waren sie auf ihren Postamenten beweglich und nach Belieben zu wenden und zu drehen.

Nachdem ich die erste Wirkung dieser unwiderstehlichen Masse eine Zeit lang geduldet hatte, wendete ich mich zu denen Gestalten, die mich am meisten anzogen, und wer kann läugnen, daß Apoll von Belvedere, durch seine mäßige Kolossalgröße, den schlanken Bau, die freie Bewegung, den siegenden Blick, auch über unsere Empfindung vor allen andern den Sieg davon trage? Sodann wendete ich mich zu Laokoon, den ich hier zuerst mit seinen Söhnen in Verbindung sah. Ich vergegenwärtigte mir so gut als möglich das, was über ihn verhandelt und gestritten worden war, und suchte mir einen eignen

Gesichtspunct; allein ich ward bald da bald dorthin gezogen. Der sterbende Fechter hielt mich lange fest, besonders aber hatte ich der Gruppe von Kastor und Pollux, diesen kostbaren, obgleich problematischen Resten, die seligsten Augenblicke zu danken. Ich wußte noch nicht, wie unmöglich es sey, sich von einem genießenden Anschauu sogleich Rechenschaft zu geben. Ich zwang mich zu reflectiren, und so wenig es mir gelingen wollte, zu irgend einer Art von Klarheit zu gelangen, so fühlte ich doch, daß jedes Einzelne dieser großen versammelten Masse faßlich, ein jeder Gegenstand natürlich und in sich selbst bedeutend sey.

Auf Laokoon jedoch war meine größte Aufmerksamkeit gerichtet, und ich entschied mir die berühmte Frage, warum er nicht schreie, dadurch, daß ich mir aussprach, er könne nicht schreien. Alle Handlungen und Bewegungen der drey Figuren gingen mir aus der ersten Conception der Gruppe hervor. Die ganze so gewaltsame als kunstreiche Stellung des Hauptkörpers war aus zwey Anlässen zusammengesetzt, aus dem Streben gegen die Schlangen, und aus dem Fliehn vor dem augenblicklichen Biß. Um diesen Schmerz zu mildern, mußte der Unterleib eingezogen und das Schreien unmöglich gemacht werden. So entschied ich mich auch, daß der jüngere Sohn nicht gebissen sey, und wie ich mir sonst noch das Kunstreiche dieser Gruppe auszulegen suchte. Ich schrieb hierüber einen Brief an Oesern, der aber

nicht sonderlich auf meine Absicht achtete, sondern nur meinen guten Willen mit einer allgemeinen Aufmunterung erwiederte. Ich aber war glücklich genug, jenen Gedanken festzuhalten und bei mir mehrere Jahre ruhen zu lassen, bis er sich zuletzt an meine sämmtlichen Erfahrungen und Ueberzeugungen anschloß, in welchem Sinne ich ihn sodann bei Herausgabe der Propyläen mittheilte.

Nach eifriger Betrachtung so vieler erhabenen plastischen Werke sollte es mir auch an einem Vorschmack antiker Architektur nicht fehlen. Ich fand den Abguß eines Capitäls der Rotonde, und ich läugne nicht, daß bei'm Anblick jener so ungeheuren als eleganten Akanthblätter mein Glaube an die nordische Baukunst etwas zu wanken anfing.

Dieses große und bei mir durch's ganze Leben wirksame frühzeitige Schauen war dennoch für die nächste Zeit von geringen Folgen. Wie gern hätte ich mit dieser Darstellung ein Buch angefangen, anstatt daß ich's damit ende: denn kaum war die Thür des herrlichen Saals hinter mir zugeschloffen, so wünschte ich mich selbst wieder zu finden, ja ich suchte jene Gestalten eher, als lästig, aus meiner Einbildungskraft zu entfernen, und nur erst durch einen großen Umweg sollte ich in diesen Kreis zurückgeführt werden. Indessen ist die stille Fruchtbarkeit solcher Eindrücke ganz unschätzbar, die man genießend, ohne zersplitterndes Urtheil in sich auf-

nimmt. Die Jugend ist dieses höchsten Gutes fähig, wenn sie nicht kritisch sein will, sondern das Vortreffliche und Gute, ohne Untersuchung und Verwerfung, auf sich wirken läßt.

Zwölftes Buch.

Der Wanderer war nun endlich gesünder und froher nach Hause gelangt als das erste Mal, aber in seinem ganzen Wesen zeigte sich doch etwas Uebersponnenes, welches nicht völlig auf geistige Gesundheit deutete. Gleich zu Anfang brachte ich meine Mutter in den Fall, daß sie zwischen meines Vaters rechtlichem Ordnungsgeist und meiner vielfachen Excentricität die Vorfälle in ein gewisses Mittel zu richten und zu schlichten beschäftigt seyn mußte. In Maynz hatte mir ein harfespielender Knabe so wohl gefallen, daß ich ihn, weil die Messe gerade vor der Thüre war, nach Frankfurt einlud, ihm Wohnung zu geben und ihn zu befördern versprach. In diesem Ereigniß trat wieder einmal diejenige Eigenheit hervor, die mich in meinem Leben so viel gekostet hat, daß ich nämlich gern sehe, wenn jüngere Wesen sich um mich versammeln und an mich anknüpfen, wodurch ich denn freilich zuletzt mit ihrem Schicksal belastet werde. Eine unangenehme Erfahrung nach der andern konnte mich von dem angebornen Trieb nicht zurückbringen, der noch gegenwärtig, bei der deutlichsten Ueberzeugung, von Zeit zu Zeit mich irre zu führen droht. Meine Mutter,

klärer als ich, sah wohl voraus, wie sonderbar es meinem Vater vorkommen müßte, wenn ein musikalischer Meßläufer, von einem so ansehnlichen Hause her zu Gasthöfen und Schenken ginge, sein Brod zu verdienen; daher sorgte sie in der Nachbarschaft für Herberge und Kost desselben; ich empfahl ihn meinen Freunden, und so befand sich das Kind nicht übel. Nach mehreren Jahren sah ich ihn wieder, wo er größer und tölpischer geworden war, ohne in seiner Kunst viel zugenommen zu haben. Die wackere Frau, mit dem ersten Probestück des Ausgleichens und Vertauschens wohl zufrieden, dachte nicht, daß sie diese Kunst in der nächsten Zeit durchaus nöthig haben würde. Der Vater, in seinen verjährten Liebhabereyen und Beschäftigungen ein zufriedenes Leben führend, war behaglich, wie einer, der trotz allen Hindernissen und Verspätungen, seine Sinne durchsetzt. Ich hatte nun promovirt, der erste Schritt zu dem ferneren bürgerlichen stufenweisen Lebensgange war gethan. Meine Disputation hatte seinen Beifall, ihn beschäftigte die nähere Betrachtung derselben und manche Vorbereitung zu einer künftigen Herausgabe. Während meines Aufenthalts im Elsaß hatte ich viel kleine Gedichte, Aufsätze, Reisebemerkungen und manches fliegende Blatt geschrieben. Diese zu rubriciren, zu ordnen, die Vollendung zu verlangen unterhielt ihn, und so war er froh in der Erwartung, daß meine bisher unüberwundene Abneigung, etwas dieser Dinge ge-

drucks zu sehen, sich nächstens verlieren werde. Die Schwester hatte einen Kreis von verständigen und liebenswürdigen Frauenzimmern um sich versammelt. Ohne herrisch zu seyn, herrschte sie über alle, indem ihr Verstand gar manches übersehn und ihr guter Wille vieles ausgleichen konnte, sie auch überdies in dem Fall war, eher die Vertraute als die Rivalin zu spielen. Von älteren Freunden und Bekannten fand ich an Horn den unveränderlich treuen Freund und heiteren Gesellschafter, mit Riesewetter auch vertraut, der meinen Scharfsinn zu üben und zu prüfen nicht verfehlte, indem er, durch anhaltenden Widerspruch, einem dogmatischen Enthusiasmus, in welchen ich nur gar zu gern verfiel, Zweifel und Verneinung entgegensetzte. Andere traten nach und nach zu diesem Kreis, deren ich künftig gedenke; jedoch standen unter den Personen, die mir den neuen Aufenthalt in meiner Vaterstadt angenehm und fruchtbar machten, die Gebrüder Schlosser allerdings oben an. Der ältere, Hieronymus, ein gründlicher und eleganter Rechtsgelehrter, hatte als Sachwalter ein allgemeines Vertrauen. Unter seinen Büchern und Acten, in Zimmern wo die größte Ordnung herrschte, war sein liebster Aufenthalt; dort hab' ich ihn niemals anders als heiter und theilnehmend gefunden. Auch in größerer Gesellschaft erwies er sich angenehm und unterhaltend: denn sein Geist war, durch eine ausgebreitete Lectüre, mit allem Schönen der Vorwelt

gefiert. Er verschmähte nicht, bei Gelegenheit, durch geistreiche lateinische Gedichte die geselligen Freuden zu vermehren; wie ich denn noch verschiedene scherzhafte Distichen von ihm besitze, die er unter einige von mir gezeichnete Portraite seltsamer allgemein bekannter Frankfurter Caricaturen geschrieben hatte. Oefters berieth ich mich mit ihm über meinen einzuleitenden Lebens- und Geschäftsgang, und hätten mich nicht hundertfältige Neigungen, Leidenschaften und Zerstreuungen von diesem Wege fortgerissen, er würde mir der sicherste Führer geworden seyn.

Näher an Alter stand mir sein Bruder Georg, der sich von Treptow, aus den Diensten des Herzogs Eugen von Würtemberg, wieder zurückgezogen hatte. An Weltkenntniß, an praktischem Geschick vorgeschritten, war er in seiner Uebersicht der Deutschen und auswärtigen Literatur auch nicht zurück geblieben. Er schrieb, wie vormals, gern in allen Sprachen, regte mich aber dadurch nicht weiter an, da ich mich dem Deutschen ausschließlich widmend, die übrigen nur in so weit cultivirte, daß ich die besten Autoren im Original einigermaßen zu lesen im Stande war. Seine Rechtschaffenheit zeigte sich immer als dieselbe, ja die Bekanntschaft mit der Welt mochte ihn veranlaßt haben, strenger, sogar starrer auf seinen wohlmeinenden Gesinnungen zu beharren.

Durch diese beiden Freunde ward ich denn auch

gar bald mit Merk bekannt, dem ich durch Herdern von Straßburg aus nicht ungünstig angekündigt war. Dieser eigne Mann, der auf mein Leben den größten Einfluß gehabt, war von Geburt ein Darmstädter. Von seiner früheren Bildung wüßte ich wenig zu sagen. Nach vollendeten Studien führte er einen Jüngling nach der Schweiz, wo er eine Zeit lang blieb, und beweibt zurückkam. Als ich ihn kennen lernte, war er Kriegszahlmeister in Darmstadt. Mit Verstand und Geist gehoren hatte er sich sehr schöne Kenntnisse, besonders der neueren Literaturen, erworben, und sich in der Welt- und Menschengeschichte nach allen Zeiten und Gegenden umgesehn. Treffend und scharf zu urtheilen war ihm gegeben. Man schätzte ihn als einen wackern entschlossenen Geschäftsmann und fertigen Rechner. Mit Leichtigkeit trat er überall ein, als ein sehr angenehmer Gesellschafter für die, denen er sich durch beißende Züge nicht furchtbar gemacht hatte. Er war lang und hager von Gestalt, eine hervordringende spitze Nase zeichnete sich aus, hellblaue, vielleicht graue Augen gaben seinem Blick, der aufmerkend hin und wieder ging, etwas Tigerartiges. Lavater's Physiognomik hat uns sein Profil aufbewahrt. In seinem Charakter lag ein wunderbares Mißverhältniß: von Natur ein braver, edler, zuverlässiger Mann, hatte er sich gegen die Welt erbittert, und ließ diesen grillenkranken Zug dergestalt in sich walten, daß er eine unüberwind-

liche Neigung fühlte, vorsätzlich ein Schalk, ja ein Schelm zu seyn. Verständig, ruhig, gut in einem Augenblick, konnte es ihm in dem andern einfallen, wie die Schnecke ihre Hörner hervorstreckt, irgend etwas zu thun, was einen andern kränkte, verletzte, ja was ihm schädlich ward. Doch wie man gern mit etwas Gefährlichem umgeht, wenn man selbst davor sicher zu seyn glaubt, so hatte ich eine desto größere Neigung mit ihm zu leben und seiner guten Eigenschaften zu genießen, da ein zuversichtliches Gefühl mich ahnen ließ, daß er seine schlimme Seite nicht gegen mich kehren werde. Wie er sich nun, durch diesen sittlich unruhigen Geist, durch dieses Bedürfniß, die Menschen hämisch und tückisch zu behandeln, von einer Seite das gesellige Leben verdarb, so widersprach eine andere Unruhe, die er auch recht sorgfältig in sich nährte, seinem innern Behagen. Er fühlte nämlich einen gewissen dilettantischen Productionstrieb, dem er um so mehr nachhing, als er sich in Prosa und Versen leicht und glücklich ausdrückte, und unter den schönen Geistern jener Zeit eine Rolle zu spielen gar wohl wagen durfte. Ich besitze selbst noch poetische Episteln von ungemeiner Kühnheit, Derbheit und Sniftischer Galle, die sich durch originelle Ansichten der Personen und Sachen höchlich auszeichnen, aber zugleich mit so verletzender Kraft geschrieben sind, daß ich sie nicht einmal gegenwärtig publiciren möchte, sondern sie entweder vertilgen, oder als auffallende Documente des

ge-

geheimen Zwiespalts in unserer Literatur der Nachwelt aufbewahren muß. Daß er jedoch bei allen seinen Arbeiten verneinend und zerstörend zu Werke ging, war ihm selbst unangenehm, und er sprach es oft aus, er beneide mich um meine unschuldige Darstellungslust, welche aus der Freude an dem Vorbild und dem Nachgebildeten entspringe.

Uebrigens hätte ihm sein literarischer Dilettantismus eher Nutzen als Schaden gebracht, wenn er nicht den unwiderstehlichen Trieb gefühlt hätte, auch im technischen und mercantilischen Fach aufzutreten. Denn wenn er einmal seine Fähigkeiten zu verwünschen anfing, und außer sich war, die Ansprüche an ein ausübendes Talent nicht genialisch genug befriedigen zu können, so ließ er bald die bildende, bald die Dichtkunst fahren und sann auf fabrikmäßige kaufmännische Unternehmungen, welche Geld einbringen sollten, indem sie ihm Spaß machten.

In Darmstadt befand sich übrigens eine Gesellschaft von sehr gebildeten Männern. Geheimerath von Heß, Minister des Landgrafen, Professor Petersen, Rector Wenk und andere waren die Einheimischen, zu deren Werth sich manche fremde Benachbarte und viele Durchreisende abwechselnd gesellten. Die Geheimeräthin von Heß und ihre Schwester, Demoiselle Flachsland, waren Frauenzimmer von seltenen Verdiensten und Anlagen, die letztere, Herder's Braut, doppelt interessant durch

ihre Eigenschaften und ihre Neigung zu einem so vortrefflichen Manne.

Wie sehr dieser Kreis mich belebte und förderte, wäre nicht auszusprechen. Man hörte gern die Vorlesung meiner gefertigten oder angefangenen Arbeiten, man munterte mich auf, wenn ich offen und umständlich erzählte, was ich eben vorhatte, und schalt mich, wenn ich bei jedem neuen Anlaß das Früherbegonnene zurücksetzte. Faust war schon vorgerückt, Götz von Berlichingen baute sich nach und nach in meinem Geiste zusammen, das Studium des funfzehnten und sechzehnten Jahrhunderts beschäftigte mich, und jenes Münstergebäude hatte einen sehr ernsten Eindruck in mir zurückgelassen, der als Hintergrund zu solchen Dichtungen gar wohl dastehn konnte.

Was ich über jene Baukunst gedacht und geträumt hatte, schrieb ich zusammen. Das Erste worauf ich drang war, daß man sie deutsch und nicht gothisch nennen, nicht für ausländisch, sondern für vaterländisch halten solle; das Zweyte, daß man sie nicht mit der Baukunst der Griechen und Römer vergleichen dürfe, weil sie aus einem ganz andern Princip entsprungen sey. Wenn jene, unter einem glücklicheren Himmel, ihr Dach auf Säulen ruhen ließen, so entstand ja schon an und für sich eine durchbrochene Wand. Wir aber, die wir uns durchaus gegen die Witterung schützen, und mit Mauern überall umgeben müssen, haben den Genius zu verehren, der Mittel fand, massiven Wänden Mannig-

faltigkeit zu geben, sie dem Scheine nach zu durchbrechen und das Auge würdig und erfreulich auf der großen Fläche zu beschäftigen. Dasselbe galt von den Thürmen, welche nicht, wie die Kuppeln, nach innen einen Himmel bilden, sondern außen gen Himmel streben, und das Daseyn des Heiligthums, das sich an ihre Base gelagert, weit umher den Ländern verkünden sollten. Das Innere dieser würdigen Gebäude wage ich nur durch poetisches Anschauen und durch fromme Stimmung zu berühren.

Hätte ich diese Ansichten, denen ich ihren Werth nicht absprechen will, klar und deutlich, in vernehmlichem Styl abzufassen beliebt, so hätte der Druckbogen von deutscher Baukunst D. M. Erwini a Steinbach schon damals, als ich ihn herausgab, mehr Wirkung gethan und die vaterländischen Freunde der Kunst früher aufmerksam gemacht; so aber verhüllte ich, durch Hamans und Herders Beispiel verführt, diese ganz einfachen Gedanken und Betrachtungen in eine Staubwolke von seltsamen Worten und Phrasen, und verfinsterte das Licht das mir aufgegangen war, für mich und andere. Dem ungeachtet wurden diese Blätter gut aufgenommen und in dem Herderschen Heft von deutscher Art und Kunst nochmals abgedruckt.

Wenn ich mich nun, theils aus Neigung, theils zu dichterischen und anderen Zwecken, mit vaterländischen Alterthümern sehr gern beschäftigte und sie mir zu vergegenwärtigen suchte, so ward ich durch

die biblischen Studien und durch religiöse Anklänge von Zeit zu Zeit wieder abgelenkt, da ja Luther's Leben und Thaten, die in dem sechzehnten Jahrhundert so herrlich hervorglänzen, mich immer wieder zu den heiligen Schriften und zu Betrachtung religiöser Gefühle und Meinungen hinleiten mußten. Die Bibel als ein zusammengetragenes, nach und nach entstandenes, zu verschiedenen Zeiten überarbeitetes Werk anzusehn, schmeichelte meinem kleinen Dünkel, indem diese Vorstellungsart noch keineswegs herrschend, viel weniger in dem Kreis aufgenommen war, in welchem ich lebte. Was den Hauptsinn betraf, hielt ich mich an Luther's Ausdruck, in Einzelnem ging ich wohl zur Schmidtischen wörtlichen Uebersetzung, und suchte mein weniges Hebräisch dabei so gut als möglich zu benutzen. Daß in der Bibel sich Widersprüche finden wird jetzt niemand in Abrede seyn. Diese suchte man dadurch auszugleichen, daß man die deutlichste Stelle zum Grunde legte, und die widersprechende, weniger klare jener anzuähnlichen bemüht war. Ich dagegen wollte durch Prüfung herausfinden, welche Stelle den Sinn der Sache am meisten ausspräche; an diese hielt ich mich und verwarf die andern als untergeschoben.

Denn schon damals hatte sich bei mir eine Grundmeinung festgesetzt, ohne daß ich zu sagen wüßte, ob sie mir eingeflößt, ob sie bei mir angeregt worden, oder ob sie aus eignem Nachdenken entsprun-

gen ſey. Es war nämlich die: bei allem was uns überliefert, beſonders aber ſchriftlich überliefert werde, komme es auf den Grund, auf das Innere, den Sinn, die Richtung des Werks an; hier liege das Urſprüngliche, Göttliche, Wirkſame, Unantaſtbare, Unverwüſtliche, und keine Zeit, keine äußere Einwirkung noch Bedingung könne dieſem innern Urweſen etwas anhaben, wenigſtens nicht mehr als die Krankheit des Körpers einer wohlgebildeten Seele. So ſey nun Sprache, Dialekt, Eigenthümlichkeit, Styl und zuletzt die Schrift als Körper eines jeden geiſtigen Werks anzuſehn: dieſer, zwar nah genug mit dem Innern verwandt, ſey jedoch der Verſchlimmerung, dem Verderbniß ausgeſetzt: wie denn überhaupt keine Ueberlieferung ihrer Natur nach ganz rein gegeben, und wenn ſie auch rein gegeben würde, in der Folge jederzeit vollkommen verſtändlich ſeyn könnte, jenes wegen Unzulänglichkeit der Organe, durch welche überliefert wird, dieſes wegen des Unterſchieds der Zeiten, der Orte, beſonders aber wegen der Verſchiedenheit menſchlicher Fähigkeiten und Denkweiſen; weßhalb denn ja auch die Ausleger ſich niemals vergleichen werden.

Das Innere, Eigentliche einer Schrift, die uns beſonders zuſagt, zu erforſchen, ſey daher eines jeden Sache, und dabei vor allen Dingen zu erwägen, wie ſie ſich zu unſerm eignen Innern verhalte, und in wie fern durch jene Lebenskraft die unſrige erregt und befruchtet werde: alles Aeußere

hingegen, was auf uns unwirksam, oder einem Zweifel unterworfen sey, habe man der Kritik zu überlassen, welche, wenn sie auch im Stande seyn sollte, das Ganze zu zerstückeln und zu zersplittern, dennoch niemals dahin gelangen würde, uns den eigentlichen Grund, an dem wir festhalten, zu rauben, ja uns nicht einen Augenblick an der einmal gefaßten Zuversicht irre zu machen.

Diese aus Glauben und Schauen entsprungene Ueberzeugung, welche in allen Fällen, die wir für die wichtigsten erkennen, anwendbar und stärkend ist, liegt zum Grunde meinem sittlichen sowohl als literarischen Lebensbau, und ist als ein wohl angelegtes und reichlich wucherndes Capital anzusehn, ob wir gleich in einzelnen Fällen zu fehlerhafter Anwendung verleitet werden können. Durch diesen Begriff ward mir denn die Bibel erst recht zugänglich. Ich hatte sie, wie bei dem Religionsunterricht der Protestanten geschieht, mehrmals durchlaufen, ja mich mit derselben sprungweise, von vorn nach hinten und umgekehrt, bekannt gemacht. Die derbe Natürlichkeit des Alten Testaments und die zarte Naivetät des Neuen hatte mich im Einzelnen angezogen; als ein Ganzes wollte sie mir zwar niemals recht entgegentreten, aber die verschiedenen Charakter der verschiedenen Bücher machten mich nun nicht mehr irre; ich wußte mir ihre Bedeutung der Reihe nach treulich zu vergegenwärtigen und hatte überhaupt zu viel Gemüth an dieses Buch ver-

wandt, als daß ich es jemals wieder hätte entbehren sollen. Eben von dieser gemüthlichen Seite war ich gegen alle Spöttereyen geschützt, weil ich deren Unredlichkeit sogleich einsah. Ich verabscheute sie nicht nur, sondern ich konnte darüber in Wuth gerathen, und ich erinnere mich noch genau, daß ich in kindlich fanatischem Eifer Voltairen, wenn ich ihn hätte habhaft werden können, wegen seines Sauls gar wohl erdrosselt hätte. Jede Art von redlicher Forschung dagegen sagte mir höchlich zu, die Aufklärungen über des Orients Localität und Costüm, welche immer mehr Licht verbreiteten, nahm ich mit Freuden auf, und fuhr fort, allen meinen Scharfsinn an den so werthen Ueberlieferungen zu üben.

Man weiß, wie ich schon früher mich in den Zustand der Urwelt, die uns das erste Buch Mosis schildert, einzuweihen suchte. Weil ich nun schrittweise und ordentlich zu verfahren dachte, so griff ich, nach einer langen Unterbrechung, das zweyte Buch an. Allein welch ein Unterschied! Gerade wie die kindliche Fülle aus meinem Leben verschwunden war, so fand ich auch das zweyte Buch von dem ersten durch eine ungeheure Kluft getrennt. Das völlige Vergessen vergangener Zeit spricht sich schon aus in den wenigen bedeutenden Worten: „Da kam ein neuer König auf in Aegypten, der wußte nichts von Joseph.“ Aber auch das Volk, wie die Sterne des Himmels unzählbar, hätte beinah den Ahnherrn vergessen, dem Jehovah gerade dieses nunmehr er-

fällte Versprechen unter dem Sternenhimmel gethan hatte. Ich arbeitete mich mit unsäglicher Mühe, mit unzulänglichen Hülfsmitteln und Kräften durch die fünf Bücher und gerieth dabei auf die wunderlichsten Einfälle. Ich glaubte gefunden zu haben, daß nicht unsere Zehn-Gebote auf den Tafeln gestanden, daß die Israeliten keine vierzig Jahre, sondern nur kurze Zeit durch die Wüste gewandert, und eben so bildete ich mir ein, über den Charakter Mosis ganz neue Aufschlüsse geben zu können.

Auch das neue Testament war vor meinen Untersuchungen nicht sicher; ich verschonte es nicht mit meiner Sonderungslust, aber aus Liebe und Neigung stimmte ich doch in jenes heilsame Wort mit ein: „Die Evangelisten mögen sich widersprechen, wenn sich nur das Evangelium nicht widerspricht.“ — Auch in dieser Region glaubte ich allerhand Entdeckungen zu machen. Jene Gabe der Sprachen, am Pfingstfeste in Glanz und Klarheit ertheilt, deutete ich mir auf eine etwas abstruse Weise, nicht geeignet sich viele Theilnehmer zu verschaffen.

In eine der Hauptlehren des Lutherthums, welche die Brüdergemeine noch geschärft hatte, das Sündhafte im Menschen als vorwaltend anzusehn, versuchte ich mich zu schicken, obgleich nicht mit sonderlichem Glück. Doch hatte ich mir die Terminologie dieser Lehre so ziemlich zu eigen gemacht, und [illegible]diente mich derselben in einem Briefe, den ich [illegible]ter der Maske eines Landgeistlichen an einen

neuen Amtsbruder zu erlassen beliebte. Das Hauptthema desselbigen Schreibens war jedoch die Loosung der damaligen Zeit, sie hieß Toleranz, und galt unter den besseren Köpfen und Geistern.

Solche Dinge, die nach und nach entstanden, ließ ich, um mich an dem Publicum zu versuchen, im folgenden Jahre auf meine Kosten drucken, verschenkte sie, oder gab sie der Eichenbergischen Buchhandlung, um sie so gut als möglich zu verhöcken, ohne daß mir dadurch einiger Vortheil zugewachsen wäre. Hier und da gedenkt eine Recension derselben, bald günstig, bald ungünstig, doch gleich waren sie verschollen. Mein Vater bewahrte sie sorgfältig in seinem Archiv, sonst würde ich kein Exemplar davon besitzen. Ich werde sie, so wie einiges Ungedruckte der Art, was ich noch vorgefunden, der neuen Ausgabe meiner Werke hinzufügen.

Da ich mich nun sowohl zu dem Sibyllinischen Styl solcher Blätter als zu der Herausgabe derselben eigentlich durch Haman hatte verleiten lassen, so scheint mir hier eine schickliche Stelle, dieses würdigen einflußreichen Mannes zu gedenken, der uns damals ein eben so großes Geheimniß war, als er es immer dem Vaterlande geblieben ist. Seine Sokratischen Denkwürdigkeiten erregten Aufsehen, und waren solchen Personen besonders lieb, die sich mit dem blendenden Zeitgeiste nicht vertragen konnten. Man ahnete hier einen tiefden-

kenden gründlichen Mann, der, mit der offenbaren Welt und Literatur genau bekannt, doch auch noch etwas Geheimes, Unerforschliches gelten ließ, und sich darüber auf eine ganz eigne Weise aussprach. Von denen, die damals die Literatur des Tags beherrschten, ward er freilich für einen abstrusen Schwärmer gehalten, eine aufstrebende Jugend aber ließ sich wohl von ihm anziehn. Sogar die Stillen im Lande, wie sie halb im Scherz, halb im Ernst genannt wurden, jene frommen Seelen, welche, ohne sich zu irgend einer Gesellschaft zu bekennen, eine unsichtbare Kirche bildeten, wendeten ihm ihre Aufmerksamkeit zu, und meiner Klettenberg, nicht weniger ihrem Freunde Moser, war der Magus aus Norden eine willkommene Erscheinung. Man setzte sich um so mehr mit ihm in Verhältniß, als man erfahren hatte, daß er von knappen häuslichen Umständen gepeinigt, sich dennoch diese schöne und hohe Sinnesweise zu erhalten verstand. Bei dem großen Einflusse des Präsidenten von Moser wäre es leicht gewesen, einem so genügsamen Manne ein leidliches und bequemes Daseyn zu verschaffen. Die Sache war auch eingeleitet, ja man hatte sich so weit schon verständigt und genähert, daß Hamann die weite Reise von Königsberg nach Darmstadt unternahm. Als aber der Präsident zufällig abwesend war, kehrte jener wunderliche Mann, aus welchem Anlaß weiß man nicht, sogleich wieder zurück; man blieb jedoch in

einem freundlichen Briefverhältniß. Ich besitze noch zwey Schreiben des Königsbergers an seinen Gönner, die von der wunderſamen Großheit und Innigkeit ihres Verfaſſers Zeugniß ablegen.

Aber ein ſo gutes Verſtändniß ſollte nicht lange dauern. Dieſe frommen Menſchen hatten ſich jenen auch nach ihrer Weiſe fromm gedacht, ſie hatten ihn als den Magus von Norden mit Ehrfurcht behandelt, und glaubten daß er ſich auch ſofort in ehrwürdigem Betragen darſtellen würde. Allein er hatte ſchon durch die Wolken, ein Nachſpiel Sokratiſcher Denkwürdigkeiten, einigen Anſtoß gegeben, und da er nun gar die Kreuzzüge des Phklologen herausgab, auf deren Titelblatt nicht allein das Ziegenprofil eines gehörnten Pans zu ſehen war, ſondern auch auf einer der erſten Seiten ein groſſer, in Holz geſchnittener Hahn, tactgebend jungen Hähnchen, die mit Noten in den Krallen vor ihm da ſtanden, ſich höchſt lächerlich zeigte, wodurch gewiſſe Kirchenmuſiken, die der Verfaſſer nicht billigen mochte, ſcherzhaft durchgezogen werden ſollten: ſo entſtand unter den Wohl- und Zartgeſinnten ein Mißbehagen, welches man dem Verfaſſer merken ließ, der denn auch dadurch nicht erbaut, einer engeren Vereinigung ſich entzog. Unſere Aufmerkſamkeit auf dieſen Mann hielt jedoch Herder immer lebendig, der, mit ſeiner Braut und uns in Correſpondenz bleibend, alles was von jenem merkwürdigen Geiſte nur ausging, ſogleich mittheilte.

Darunter gehörten denn auch seine Recensionen und Anzeigen, eingerückt in die Königsberger Zeitung, die alle einen höchst sonderbaren Charakter trugen. Ich besitze eine meist vollständige Sammlung seiner Schriften und einen sehr bedeutenden handschriftlichen Aufsatz über Herders Preisschrift, den Ursprung der Sprache betreffend, worin er dieses Herdersche Probestück, auf die eigenste Art, mit wunderlichen Schlaglichtern beleuchtet.

Ich gebe die Hoffnung nicht auf, eine Herausgabe der Hamanschen Werke entweder selbst zu besorgen, oder wenigstens zu befördern, und alsdann, wenn diese wichtigen Documente wieder vor den Augen des Publicums liegen, möchte es Zeit seyn, über den Verfasser, dessen Natur und Wesen das Nähere zu besprechen; inzwischen will ich doch einiges hier schon beibringen, um so mehr als noch vorzügliche Männer leben, die ihm auch ihre Neigung geschenkt, und deren Beistimmung oder Zurechtweisung mir sehr willkommen seyn würde. Das Princip, auf welches die sämmtlichen Aeußerungen Hamans sich zurückführen lassen, ist dieses: „Alles was der Mensch zu leisten unternimmt, es werde nun durch That oder Wort oder sonst hervorgebracht, muß aus sämmtlichen vereinigten Kräften entspringen; alles Vereinzelte ist verwerflich.“ Eine herrliche Maxime! aber schwer zu befolgen. Von Leben und Kunst mag sie freilich gelten; bei jeder Ueberlieferung durch's Wort hingegen, die

nicht gerade poetisch ist, findet sich eine große Schwierigkeit: denn das Wort muß sich ablösen, es muß sich vereinzeln, um etwas zu sagen, zu bedeuten. Der Mensch, indem er spricht, muß für den Augenblick einseitig werden, es gibt keine Mittheilung, keine Lehre, ohne Sonderung. Da nun aber Hamann ein für allemal dieser Trennung widerstrebte, und wie er in einer Einheit empfand, imaginirte, dachte, so auch sprechen wollte, und das Gleiche von andern verlangte; so trat er mit seinem eignen Styl und mit allem was die andern hervorbringen konnten, in Widerstreit. Um das Unmögliche zu leisten, greift er daher nach allen Elementen; die tiefsten geheimsten Anschauungen, wo sich Natur und Geist im Verborgenen begegnen, erleuchtende Verstandesblitze, die aus einem solchen Zusammentreffen hervorstrahlen, bedeutende Bilder, die in diesen Regionen schweben, andringende Sprüche der heiligen und Profanscribenten, und was sich sonst noch humoristisch hinzufügen mag, alles dieses bildet die wunderbare Gesammtheit seines Styls, seiner Mittheilungen. Kann man sich nun in der Tiefe nicht zu ihm gesellen, auf den Höhen nicht mit ihm wandeln, der Gestalten, die ihm vorschweben, sich nicht bemächtigen, aus einer unendlich ausgebreiteten Literatur nicht gerade den Sinn einer nur angedeuteten Stelle herausfinden, so wird es um uns nur trüber und dunkler, jemehr wir ihn studiren, und diese Fir

sterniß wird mit den Jahren immer zunehmen, weil seine Anspielungen auf bestimmte, im Leben und in der Literatur augenblicklich herrschende Eigenheiten vorzüglich gerichtet waren. Unter meiner Sammlung befinden sich einige seiner gedrukten Bogen, wo er an dem Rande eigenhändig die Stellen citirt hat, auf die sich seine Andeutungen beziehn. Schlägt man sie auf, so gibt es abermals ein zweydeutiges Doppellicht, das uns höchst angenehm erscheint, nur muß man durchaus auf das Verzicht thun, was man gewöhnlich Verstehen nennt. Solche Blätter verdienen auch deßwegen Sibyllinisch genannt zu werden, weil man sie nicht an und für sich betrachten kann, sondern auf Gelegenheit warten muß, wo man etwa zu ihren Orakeln seine Zuflucht nähme. Jedesmal wenn man sie aufschlägt, glaubt man etwas Neues zu finden, weil der einer jeden Stelle inwohnende Sinn uns auf eine vielfache Weise berührt und aufregt.

Persönlich habe ich ihn nie gesehn, auch kein unmittelbares Verhältniß zu ihm durch Briefe gehabt. Mir scheint er in Lebens- und Freundschaftsverhältnissen höchst klar gewesen zu seyn und die Bezüge der Menschen unter einander und auf ihn sehr richtig gefühlt zu haben. Alle Briefe die ich von ihm sah, waren vortrefflich und viel entschiedner als seine Schriften, weil hier der Bezug auf Zeit und Umstände so wie auf persönliche Ver-

hältnisse klarer hervortrat. So viel glaubte ich jedoch durchaus zu ersehen, daß er, die Ueberlegenheit seiner Geistesgaben aufs naivste fühlend, sich jederzeit für etwas weiser und klüger gehalten als seine Correspondenten, denen er mehr ironisch als herzlich begegnete. Gälte dieß auch nur von einzelnen Fällen, so war es für mich doch die Mehrzahl und Ursache, daß ich mich ihm zu nähern niemals Verlangen trug.

Zwischen Herdern und uns waltete dagegen ein gemüthlich literarischer Verkehr, höchst lebhaft fort, nur Schade, daß er sich niemals ruhig und rein erhalten konnte. Aber Herder unterließ sein Necken und Schelten nicht; Merken brauchte man nicht viel zu reizen, der mich denn auch zur Ungeduld aufzuregen wußte. Weil nun Herder unter allen Schriftstellern und Menschen Swiften am meisten zu ehren schien, so hieß er unter uns gleichfalls der Dechant, und dieses gab abermals zu mancherlei Irrungen und Verdrießlichkeiten Anlaß.

Dem ungeachtet freuten wir uns höchlich, als wir vernahmen, daß er in Bückeburg sollte angestellt werden, welches ihm doppelt Ehre brachte: denn sein neuer Patron hatte den höchsten Ruf als ein einsichtiger, tapferer, obwohl sonderbarer Mann gewonnen. Thomas Abt war in diesen Diensten bekannt und berühmt geworden, dem Verstorbenen klagte das Vaterland nach und freute sich an dem Denkmal, das ihm sein Gönner gestiftet

Nun sollte Herder an der Stelle des zu früh Verblichenen alle diejenigen Hoffnungen erfüllen, welche sein Vorgänger so würdig erregt hatte.

Die Epoche worin dieses geschah, gab einer solchen Anstellung doppelten Glanz und Werth; denn mehrere deutsche Fürsten folgten schon dem Beispiel des Grafen von der Lippe, daß sie nicht bloß gelehrte und eigentlich geschäftsfähige, sondern auch geistreiche und vielversprechende Männer in ihre Dienste aufnahmen. Es hieß: Klopstock sey von dem Markgrafen Carl von Baden berufen worden, nicht zu eigentlichem Geschäftsdienst, sondern um, durch seine Gegenwart Anmuth und Nutzen der höheren Gesellschaft mitzutheilen. So wie nun hierdurch das Ansehn auch dieses vortrefflichen Fürsten wuchs, der allem Nützlichen und Schönen seine Aufmerksamkeit schenkte, so mußte die Verehrung für Klopstock gleichfalls nicht wenig zunehmen. Lieb und werth war alles was von ihm ausging; sorgfältig schrieben wir die Oden ab und die Elegien, wie sie ein jeder habhaft werden konnte. Höchst vergnügt waren wir daher, als die große Landgräfin Caroline von Hessendarmstadt eine Sammlung derselben veranstaltete, und eins der wenigen Exemplare in unsere Hände kam, das uns in Stand setzte, die eignen handschriftlichen Sammlungen zu vervollzähligen. Daher sind uns jene ersten Lesarten lange Zeit die liebsten geblieben, ja wir haben uns noch oft an Gedichten,

die

die der Verfasser nachher verworfen, erquickt und erfreut. So wahr ist, daß das aus einer schönen Seele hervorbringende Leben nur um desto freier wirkt, je weniger es durch Kritik in das Kunstfach herübergezogen erscheint.

Klopstock hatte sich und andern talentvollen Männern, durch seinen Charakter und sein Betragen, Ansehn und Würde zu verschaffen gewußt; nun sollten sie ihm aber auch wo möglich die Sicherung und Verbesserung ihres häuslichen Bestandes verdanken. Der Buchhandel nämlich bezog sich in früherer Zeit mehr auf bedeutende, wissenschaftliche Facultätswerke, auf stehende Verlagsartikel, welche mäßig honorirt wurden. Die Production von poetischen Schriften aber wurde als etwas Heiliges angesehn, und man hielt es beinah für Simonie, ein Honorar zu nehmen oder zu steigern. Autoren und Verleger standen in dem wunderlichsten Wechselverhältniß. Beide erschienen, wie man es nehmen wollte, als Patrone und als Clienten. Jene, die neben ihrem Talent, gewöhnlich als höchst sittliche Menschen vom Publicum betrachtet und verehrt wurden, hatten einen geistigen Rang und fühlten sich durch das Glück der Arbeit belohnt; diese begnügten sich gern mit der zweyten Stelle und genossen eines ansehnlichen Vortheils: nun aber setzte die Wohlhabenheit den reichen Buchhändler wieder über den armen Poeten, und so stand alles in dem schönsten Gleichgewicht. Wechselseitige

Großmuth und Dankbarkeit war nicht selten: Breitkopf und Gottsched blieben lebenslang Hausgenossen; Knickerey und Niederträchtigkeit, besonders der Nachdrucker, waren noch nicht im Schwange.

Dem ungeachtet war unter den deutschen Autoren eine allgemeine Bewegung entstanden. Sie verglichen ihren eignen, sehr mäßigen, wo nicht ärmlichen Zustand mit dem Reichthum der angesehenen Buchhändler, sie betrachteten, wie groß der Ruhm eines Gellert, eines Rabener sey, und in welcher häuslichen Enge ein allgemein beliebter deutscher Schriftsteller sich behelfen müsse, wenn er sich nicht durch sonst irgend einen Erwerb das Leben erleichterte. Auch die mittleren und geringeren Geister fühlten ein lebhaftes Verlangen, ihre Lage verbessert zu sehn, sich von Verlegern unabhängig zu machen.

Nun trat Klopstock hervor und bot seine Gelehrtenrepublik auf Subscription an. Obgleich die spätern Gesänge des Messias, theils ihres Inhalts, theils der Behandlung wegen, nicht die Wirkung thun konnten wie die frühern, die, selbst rein und unschuldig, in eine reine und unschuldige Zeit kamen, so blieb doch die Achtung gegen den Dichter immer gleich, der sich durch die Herausgabe seiner Oden die Herzen, Geister und Gemüther vieler Menschen zugewendet hatte. Viele wohldenkende Männer, darunter mehrere von großem Einfluß, erboten sich, Vorausbezahlung anzunehmen, die

auf einen Louisd'or gesetzt war, weil es hieß, daß man nicht sowohl das Buch bezahlen, als den Verfasser, bei dieser Gelegenheit, für seine Verdienste um das Vaterland belohnen sollte. Hier drängte sich nun jederman hinzu, selbst Jünglinge und Mädchen, die nicht viel aufzuwenden hatten, eröffneten ihre Sparbüchsen; Männer und Frauen, der obere, der mittlere Stand trugen zu dieser heiligen Spende bei, und es kamen vielleicht tausend Pränumeranten zusammen. Die Erwartung war auf's höchste gespannt, das Zutrauen so groß als möglich.

Hiernach mußte das Werk, bei seiner Erscheinung, den seltsamsten Erfolg von der Welt haben; zwar immer von bedeutendem Werth, aber nichts weniger als allgemein ansprechend. Wie Klopstock über Poesie und Literatur dachte, war in Form einer alten deutschen Druidenrepublik dargestellt, seine Maximen über das Aechte und Falsche in lakonischen Kernsprüchen angedeutet, wobei jedoch manches Lehrreiche der seltsamen Form aufgeopfert wurde. Für Schriftsteller und Literatoren war und ist das Buch unschätzbar, konnte aber auch nur in diesem Kreise wirksam und nützlich seyn. Wer selbstgedacht hatte, folgte dem Denker, wer das Aechte zu suchen und zu schätzen wußte, fand sich durch den gründlichen braven Mann belehrt; aber der Liebhaber, der Leser ward nicht aufgeklärt, ihm blieb das Buch versiegelt, und doch hatte man es in alle-

Hände gegeben, und indem jedermann ein vollkommen brauchbares Werk erwartete, erhielten die meisten ein solches, dem sie auch nicht den mindesten Geschmack abgewinnen konnten. Die Bestürzung war allgemein, die Achtung gegen den Mann aber so groß, daß kein Murren, kaum ein leises Murmeln entstand. Die junge schöne Welt verschmerzte den Verlust und verscheukte nun scherzend die theuer erworbenen Exemplare. Ich erhielt selbst mehrere von guten Freundinnen, deren keines aber mir geblieben ist.

Diese dem Autor gelungene, dem Publicum aber mißlungene Unternehmung hatte die böse Folge, daß nun sobald nicht mehr an Subscription und Pränumeration zu denken war; doch hatte sich jener Wunsch zu allgemein verbreitet, als daß der Versuch nicht hätte erneuert werden sollen. Dieses nun im Großen und Ganzen zu thun, erbot sich die Dessaulsche Verlagshandlung. Hier sollten Gelehrte und Verleger, in geschlossenem Bund, des zu hoffenden Vortheils beide verhältnißmäßig genießen. Das so lange peinlich empfundene Bedürfniß erweckte hier abermals ein großes Zutrauen, das sich aber nicht lange erhalten konnte, und leider schieden die Theilhaber nach kurzen Bemühungen mit wechselseitigem Schaden aus einander.

Eine rasche Mittheilung war jedoch unter den Literaturfreunden schon eingeleitet; die Musen-

almanache verbanden alle jungen Dichter, die Journale den Dichter mit den übrigen Schriftstellern. Meine Lust am Hervorbringen war gränzenlos; gegen mein Hervorgebrachtes verhielt ich mich gleichgültig; nur wenn ich es mir und andern in geselligem Kreise frisch wieder vergegenwärtigte, erneute sich die Neigung daran. Auch nahmen viele gern an meinen größern und kleinern Arbeiten Theil, weil ich einen jeden, der sich nur einigermaßen zum Hervorbringen geneigt und geschickt fühlte, etwas in seiner eignen Art unabhängig zu leisten, dringend nöthigte, und von allen gleichfalls wieder zu neuem Dichten und Schreiben aufgefordert wurde. Dieses wechselseitige, bis zur Ausschweifung gehende Hetzen und Treiben gab jedem nach seiner Art einen fröhlichen Einfluß, und aus diesem Quirlen und Schaffen, aus diesem Leben und Lebenlassen, aus diesem Nehmen und Geben, welches mit freier Brust, ohne irgend einen theoretischen Leitstern, von so viel Jünglingen, nach eines jeden angebornem Charakter, ohne Rücksichten getrieben wurde, entsprang jene berühmte, berufene und verrufene Literarepoche, in welcher eine Masse junger genialer Männer, mit aller Muthigkeit und aller Anmaßung, wie sie nur einer solchen Jahreszeit eigen seyn mag, hervorbrachen, durch Anwendung ihrer Kräfte manche Freude, manches Gute, durch den Mißbrauch derselben manchen Verdruß und manches Uebel stifteten; und gerade die aus

dieser Quelle entspringenden Wirkungen und Gegenwirkungen sind das Hauptthema dieses Bandes.

Woran sollen aber junge Leute das höchste Interesse finden, wie sollen sie unter Ihresgleichen Interesse erregen, wenn die Liebe sie nicht beseelt, und wenn nicht Herzensangelegenheiten, von welcher Art sie auch seyn mögen, in ihnen lebendig sind? Ich hatte im stillen eine verlorene Liebe zu beklagen; dieß machte mich mild und nachgiebig, und der Gesellschaft angenehmer als in glänzenden Zeiten, wo mich nichts an einen Mangel oder einen Fehltritt erinnerte, und ich ganz ungebunden vor mich hinstürmte.

Die Antwort Friedrikens auf einen schriftlichen Abschied zerriß mir das Herz. Es war dieselbe Hand, derselbe Sinn, dasselbe Gefühl, die sich zu mir, die sich an mir herangebildet hatten. Ich fühlte nun erst den Verlust den sie erlitt, und sah keine Möglichkeit ihn zu ersetzen, ja nur ihn zu lindern. Sie war mir ganz gegenwärtig; stets empfand ich, daß sie mir fehlte, und was das Schlimmste war, ich konnte mir mein eignes Unglück nicht verzeihen. Gretchen hatte man mir genommen, Annette mich verlassen, hier war ich zum ersten Mal schuldig; ich hatte das schönste Herz in seinem Tiefsten verwundet, und so war [illegible]e Epoche einer düsteren Reue, bei dem Mangel [illegible]er gewohnten erquicklichen Liebe, höchst peinlich, unerträglich. Aber der Mensch will leben, daher

nahm ich aufrichtigen Theil an andern, ich ſuchte ihre Verlegenheiten zu entwirren, und was ſich trennen wollte zu verbinden, damit es ihnen nicht ergehen möchte wie mir. Man pflegte mich daher den Vertrauten zu nennen, auch, wegen meines Umherſchweifens in der Gegend, den Wanderer. Dieſer Beruhigung für mein Gemüth, die mir nur unter freiem Himmel, in Thälern, auf Höhen, in Gefilden und Wäldern zu Theil ward, kam die Lage von Frankfurt zu ſtatten, das zwiſchen Darmſtadt und Homburg mitten inne lag, zwey angenehmen Orten, die durch Verwandtſchaft beider Höfe in gutem Verhältniß ſtanden. Ich gewöhnte mich, auf der Straße zu leben, und wie ein Bote zwiſchen dem Gebirg und dem flachen Lande hin und her zu wandern. Oft ging ich allein oder in Geſellſchaft durch meine Vaterſtadt, als wenn ſie mich nichts anginge, ſpeiſ'te in einem der großen Gaſthöfe in der Fahrgaſſe und zog nach Tiſche meines Wegs weiter fort. Mehr als jemals war ich gegen offene Welt und freie Natur gerichtet. Unterwegs ſang ich mir ſeltſame Hymnen und Dithyramben, wovon noch eine, unter dem Titel Wanderers Sturmlied, übrig iſt. Ich ſang dieſen Halbunſinn leidenſchaftlich vor mich hin, da mich ein ſchreckliches Wetter unterwegs traf, dem ich entgegen gehen mußte.

Mein Herz war ungerührt und unbeſchäftigt: ich vermied gewiſſenhaft alles nähere Verhältniß zu Frauenzimmern, und ſo blieb mir verborgen, daß

mich Unaufmerksamen und Unwissenden ein liebevoller Genius heimlich umschwebe. Eine zarte liebenswürdige Frau hegte im stillen eine Neigung zu mir, die ich nicht gewahrte, und mich eben deßwegen in ihrer wohlthätigen Gesellschaft desto heiterer und anmuthiger zeigte. Erst mehrere Jahre nachher, ja erst nach ihrem Tode, erfuhr ich das geheime himmlische Lieben, auf eine Weise, die mich erschüttern mußte; aber ich war schuldlos und konnte ein schuldloses Wesen rein und redlich betrauern, und um so schöner, als die Entdeckung gerade in eine Epoche fiel, wo ich, ganz ohne Leidenschaft, mir und meinen geistigen Neigungen zu leben das Glück hatte.

Aber zu der Zeit, als der Schmerz über Friedrikens Lage mich beängstigte, suchte ich, nach meiner alten Art, abermals Hülfe bei der Dichtkunst. Ich setzte die hergebrachte poetische Beichte wieder fort, um durch diese selbstquälerische Büßung einer innern Absolution würdig zu werden. Die beiden Marien in Götz von Berlichingen und Clavigo, und die beiden schlechten Figuren, die ihre Liebhaber spielen, möchten wohl Resultate solcher reuigen Betrachtungen gewesen seyn.

Wie man aber Verletzungen und Krankheiten in der Jugend rasch überwindet, weil ein gesundes System des organischen Lebens für ein krankes einstehen und ihm Zeit lassen kann auch wieder zu gesunden, so traten körperliche Uebungen glücklicher

Weise, bei mancher günstigen Gelegenheit, gar vortheilhaft hervor, und ich ward zu frischem Ermannen, zu neuen Lebensfreuden und Genüssen vielfältig aufgeregt. Das Reiten verdrängte nach und nach jene schlendernden, melancholischen, beschwerlichen und doch langsamen und zwecklosen Fußwanderungen; man kam schneller, lustiger und bequemer zum Zweck. Die jüngeren Gesellen führten das Fechten wieder ein; besonders aber that sich, bei eintretendem Winter, eine neue Welt vor uns auf, indem ich mich zum Schlittschuhfahren, welches ich nie versucht hatte, rasch entschloß, und es in kurzer Zeit, durch Uebung, Nachdenken und Beharrlichkeit, so weit brachte als nöthig ist, um eine frohe und belebte Eisbahn mitzugenießen, ohne sich gerade auszeichnen zu wollen.

Diese neue frohe Thätigkeit waren wir denn auch Klopstocken schuldig, seinem Enthusiasmus für diese glückliche Bewegung, den Privatnachrichten bestätigten, wenn seine Oden davon ein unverwerfliches Zeugniß ablegen. Ich erinnere mich ganz genau, daß an einem heiteren Frostmorgen, ich aus dem Bette springend mir jene Stellen zurief:

Schon von dem Gefühle der Gesundheit froh,
Hab' ich, weit hinab, weiß an dem Gestade gemacht
Den bedeckenden Krystall.

Wie erhellt des Winters werdender Tag
Sanft den See? Glänzenden Reif, Sternen gleich,
Streute die Nacht über ihn aus!

Mein zauderuder und schwankender Entschluß war sogleich bestimmt, und ich flog strächlings dem Orte zu, wo ein so alter Anfänger mit einiger Schicklichkeit seine ersten Uebungen anstellen konnte. Und fürwahr, diese Kraftäußerung verdiente wohl von Klopstock empfohlen zu werden, die uns mit der frischesten Kindheit in Berührung setzt, den Jüngling seiner Gelenkheit ganz zu genießen aufruft, und ein stockendes Alter abzuwehren geeignet ist. Auch hingen wir dieser Lust unmäßig nach. Einen herrlichen Sonnentag so auf dem Eise zu verbringen, genügte uns nicht; wir setzten unsere Bewegung bis spät in die Nacht fort. Denn wie andere Anstrengungen den Leib ermüden, so verleiht ihm diese eine immer neue Schwungkraft. Der über den nächtlichen, weiten, zu Eisfeldern überfrorenen Wiesen aus den Wolken hervortretende Vollmond, die unserm Lauf entgegensäuselnde Nachtluft, des bei abnehmendem Wasser sich senkenden Eises ernsthafter Donner, unserer eigenen Bewegungen sonderbarer Nachhall, vergegenwärtigten uns Ossianische Scenen ganz vollkommen. Bald dieser bald jener Freund ließ in declamatorischem Halbgesange eine Klopstockische Ode ertönen, und wenn wir uns im

Dämmerlichte zusammenfanden, erscholl das ungeheuchelte Lob des Stifters unserer Freuden.

Und sollte der unsterblich nicht seyn,
Der Gesundheit uns und Freuden erfand,
Die das Roß muthig im Lauf niemals gab,
Welche der Ball selber nicht hat?

Solchen Dank verdient sich ein Mann, der irgend ein irdisches Thun durch geistige Anregung zu veredeln und würdig zu verbreiten weiß!

Und so wie talentreiche Kinder, deren Geistesgaben schon früh wunderſam ausgebildet sind, sich, wenn sie nur dürfen, den einfachsten Knabenspielen wieder zuwenden, vergaßen wir nur allzu leicht unsern Beruf zu ernsteren Dingen; doch regte gerade diese oft einsame Bewegung, dieses gemächliche Schweben im Unbestimmten, gar manche meiner innern Bedürfnisse wieder auf, die eine Zeit lang geschlafen hatten, und ich bin solchen Stunden die schnellere Ausbildung älterer Vorsätze schuldig geworden.

Die dunkleren Jahrhunderte der deutschen Geschichte hatten von jeher meine Wißbegierde und Einbildungskraft beschäftigt. Der Gedanke, den Götz von Berlichingen in seiner Zeitumgebung zu dramatisiren, war mir höchlich lieb und werth. Ich las die Hauptschriftsteller fleißig: dem Werke De pace publica von Datt widmete ich alle Aufmerksamkeit; ich hatte es emsig durchstudirt, und

mir jene seltsamen Einzelnheiten möglichst verschaulicht. Diese zu sittlichen und poetischen Absichten hingerichteten Bemühungen konnte ich auch nach einer andern Seite brauchen, und da ich nunmehr Wetzlar besuchen sollte, war ich geschichtlich vorbereitet genug: denn das Kammergericht war doch auch in Gefolge des Landfriedens entstanden, und die Geschichte desselben konnte für einen bedeutenden Leitfaden durch die verworrenen deutschen Ereignisse gelten. Gibt doch die Beschaffenheit der Gerichte und der Heere die genauste Einsicht in die Beschaffenheit irgend eines Reichs. Die Finanzen selbst, deren Einfluß man für so mächtig hält, kommen viel weniger in Betracht: denn wenn es dem Ganzen fehlt, so darf man dem Einzelnen nur abnehmen, was er mühsam zusammengescharrt und gehalten hat, und so ist der Staat immer reich genug.

Was mir in Wetzlar begegnete, ist von keiner großen Bedeutung, aber es kann ein höheres Interesse einflößen, wenn man eine flüchtige Geschichte des Kammergerichts nicht verschmähen will, um sich den ungünstigen Augenblick zu vergegenwärtigen, in welchem ich daselbst anlangte.

Die Herren der Erde sind es vorzüglich dadurch, daß sie, wie im Kriege die Tapfersten und Entschlossensten, so im Frieden die Weisesten und Gerechtesten um sich versammeln können. Auch zu dem Hofstaat eines deutschen Kaisers gehörte ein solches Gericht, das ihn, bei seinen Zügen durch das Reich,

immer begleitete. Aber weder diese Sorgfalt noch das Schwabenrecht, welches im südlichen Deutschland, das Sachsenrecht, welches im nördlichen galt, weder die zu Aufrechthaltung derselben bestellten Richter, noch die Austräge der Ebenbürtigen, weder die Schiedsrichter, durch Vertrag anerkannt, noch gütliche Vergleiche, durch die Geistlichen gestiftet, nichts konnte den aufgereizten ritterlichen Fehdegeist stillen, der bei den Deutschen durch innern Zwist, durch fremde Feldzüge, besonders aber durch die Kreuzfahrten, ja durch Gerichtsgebräuche selbst aufgeregt, genährt und zur Sitte geworden. Dem Kaiser so wie den mächtigern Ständen waren die Plackereyen höchst verdrießlich, wodurch die Kleinen einander selbst, und wenn sie sich verbanden, auch den Größern lästig wurden. Gelähmt war alle Kraft nach außen, wie die Ordnung nach innen gestört; überdieß lastete noch das Vehmgericht auf einem großen Theile des Vaterlands, von dessen Schrecknissen man sich einen Begriff machen kann, wenn man denkt, daß es in eine geheime Policey ausartete, die sogar zuletzt in die Hände von Privatleuten gelangte.

Diesen Unbilden einigermaßen zu steuern, ward vieles umsonst versucht, bis endlich die Stände ein Gericht aus eignen Mitteln dringend in Vorschlag brachten. Dieser, so wohl gemeint er auch seyn mochte, deutete doch immer auf Erweiterung der ständischen Befugnisse, auf eine Beschränkung der

kaiſerlichen Macht. Unter Friedrich dem Dritten verzögert ſich die Sache; ſein Sohn Maximilian, von außen gedrängt, gibt nach. Er beſtellt den Oberrichter, die Stände ſenden die Beiſitzer. Es ſollten ihrer vierundzwanzig ſeyn, anfangs begnügt man ſich mit zwölfen.

Ein allgemeiner Fehler, deſſen ſich die Menſchen bei ihren Unternehmungen ſchuldig machen, war auch der erſte und ewige Grundmangel des Kammergerichts: zu einem großen Zwecke wurden unzulängliche Mittel angewendet. Die Zahl der Aſſeſſoren war zu klein; wie ſollte von ihnen die ſchwere und weitläuftige Aufgabe gelöſ't werden! Allein wer ſollte auf eine hinlängliche Einrichtung dringen? Der Kaiſer konnte eine Anſtalt nicht begünſtigen, die mehr wider als für ihn zu wirken ſchien; weit größere Urſache hatte er ſein eignes Gericht, ſeinen eignen Hofrath auszubilden. Betrachtet man dagegen das Intereſſe der Stände, ſo konnte es ihnen eigentlich nur um Stillung des Bluts zu thun ſeyn, ob die Wunde geheilt würde, lag ihnen nicht ſo nah: und nun noch gar ein neuer Koſtenaufwand! Man mochte ſich's nicht ganz deutlich gemacht haben, daß durch dieſe Anſtalt jeder Fürſt ſeine Dienerſchaft vermehre, freilich zu einem entſchiedenen Zwecke, aber wer gibt gern Geld für's Nothwendige? Jedermann wäre zufrieden, wenn er das Nützliche um Gottes willen haben könnte.

Anfangs ſollten die Beiſitzer von Sporteln leben,

dann erfolgte eine mäßige Bewilligung der Stände; beides war kümmerlich. Aber dem großen und auffallenden Bedürfniß abzuhelfen, fanden sich willige, tüchtige, arbeitsame Männer, und das Gericht ward eingesetzt. Ob man einsah, daß hier nur von Linderung, nicht von Heilung des Uebels die Rede sey, oder ob man sich, wie in ähnlichen Fällen, mit der Hoffnung schmeichelte, mit Wenigem Vieles zu leisten, ist nicht zu entscheiden; genug das Gericht diente mehr zum Vorwande, die Unruhstifter zu bestrafen, als daß es gründlich dem Unrecht vorgebeugt hätte. Allein es ist kaum beisammen, so erwächst ihm eine Kraft aus sich selbst, es fühlt die Höhe auf die es gestellt ist, es erkennt seine große politische Wichtigkeit. Nun sucht es sich durch auffallende Thätigkeit ein entschiedneres Ansehn zu erwerben; frisch arbeiten sie weg was kurz abgethan werden kann und muß, was über den Augenblick entscheidet, oder was sonst leicht beurtheilt werden kann, und so erscheinen sie im ganzen Reiche wirksam und würdig. Die Sachen von schwererem Gehalt hingegen, die eigentlichen Rechtshändel, blieben im Rückstand, und es war kein Unglück. Dem Staate liegt nur daran, daß der Besitz gewiß und sicher sey; ob man mit Recht besitze, kann ihn weniger kümmern. Deßwegen erwuchs aus der nach und nach aufschwellenden ungeheuren Anzahl von verspäteten Processen dem Reiche kein Schade. Gegen Leute die Gewalt brauchten war ja vorgesehn,

und mit diesen konnte man fertig werden; die übrigen, die rechtlich um den Besitz stritten, sie lebten, genossen oder darbten wie sie konnten; sie starben, verdarben, verglichen sich; das alles war aber nur Heil und Unheil einzelner Familien, das Reich ward nach und nach beruhigt. Denn dem Kammergericht war ein gesetzliches Faustrecht gegen die Ungehorsamen in die Hände gegeben; hätte man den Bannstrahl schleudern können, dieser wäre wirksamer gewesen.

Jetzo aber, bei der bald vermehrten, bald verminderten Anzahl der Assessoren, bei manchen Unterbrechungen, bei Verlegung des Gerichts von einem Ort an den andern, mußten diese Reste, diese Akten in's Unendliche anwachsen. Nun flüchtete man in Kriegsnoth einen Theil des Archives von Speyer nach Aschaffenburg, einen Theil nach Worms, der dritte fiel in die Hände der Franzosen, welche ein Staatsarchiv erobert zu haben glaubten, und hernach geneigt gewesen wären, sich dieses Papierwusts zu entledigen, wenn nur jemand die Fuhren hätte daran wenden wollen.

Bei den westphälischen Friedensunterhandlungen sahen die versammelten tüchtigen Männer wohl ein, was für ein Hebel erfordert werde, um eine Sisyphische Last vom Platze zu bewegen. Nun sollten funfzig Assessoren angestellt werden, diese Zahl ist aber nie erreicht worden: man begnügte sich abermals mit der Hälfte, weil der Aufwand zu groß schien; allein hät-

hätten die Intereſſenten ſämmtlich ihren Vortheil bei der Sache geſehn, ſo wäre das Ganze gar wohl zu leiſten geweſen. Um fünfundzwanzig Beiſitzer zu beſolden, waren ungefähr einhunderttauſend Gulden nöthig; wie leicht hätte Deutſchland das Doppelte herbeigeſchafft. Der Vorſchlag, das Kammergericht mit eingezogenen geiſtlichen Gütern auszuſtatten, konnte nicht durchgehen: denn wie ſollten ſich beide Religionstheile zu dieſer Aufopferung verſtehn? Die Katholiken wollten nicht noch mehr verlieren, und die Proteſtanten das Gewonnene jeder zu innern Zwecken verwenden. Die Spaltung des Reichs in zwey Religionsparteyen hatte auch hier, in mehrerem Betracht, den ſchlimmſten Einfluß. Nun verminderte ſich der Antheil der Stände an dieſem ihrem Gericht immer mehr: die mächtigern ſuchten ſich von dem Verbande loszulöſen; Freibriefe, vor keinem obern Gerichtshofe belangt zu werden, wurden immer lebhafter geſucht; die Größeren blieben mit den Zahlungen zurück, und die Kleineren, die ſich in der Matrikel ohnehin bevortheilt glaubten, ſäumten ſo lange ſie konnten.

Wie ſchwer war es daher, den zahlthätigen Bedarf zu den Beſoldungen aufzubringen. Hieraus entſprang ein neues Geſchäft, ein neuer Zeitverluſt für das Kammergericht; früher hatten die jährlichen ſogenannten Viſitationen dafür geſorgt. Fürſten in Perſon, oder ihre Räthe, begaben ſich nur auf Wochen oder Monate an den Ort des Gerichts,

untersuchten die Kassen, erforschten die Reste und übernahmen das Geschäft, sie beizutreiben. Zugleich, wenn etwas in dem Rechts- und Gerichtsgange stocken, irgend ein Mißbrauch einschleichen wollte, waren sie befugt, dem abzuhelfen. Gebrechen der Anstalt sollten sie entdecken und heben, aber persönliche Verbrechen der Glieder zu untersuchen und zu bestrafen, ward erst später ein Theil ihrer Pflicht. Weil aber Processirende den Lebenshauch ihrer Hoffnungen immer noch einen Augenblick verlängern wollen, und deßhalb immer höhere Instanzen suchen und hervorrufen, so wurden diese Visitatoren auch ein Revisionsgericht, vor dem man erst in bestimmten, offenbaren Fällen Wiederherstellung, zuletzt aber in allen Aufschub und Verewigung des Zwists zu finden hoffte: wozu denn auch die Berufung an den Reichstag, und das Bestreben beider Religionsparteyen, sich einander wo nicht aufzuwiegen, doch im Gleichgewicht zu erhalten, das Ihrige beitrugen.

Denkt man sich aber was dieses Gericht ohne solche Hindernisse, ohne so störende und zerstörende Bedingungen, hätte seyn können, so kann man es sich nicht merkwürdig und wichtig genug ausbilden. Wäre es gleich anfangs mit einer hinreichenden Anzahl von Männern besetzt gewesen, hätte man diesen einen zulänglichen Unterhalt gesichert; unübersehbar wäre bei der Tüchtigkeit Deutscher Männer der ungeheure Einfluß geworden, zu dem dieß Ge-

schaft hätte gelingen können. Den Ehrentitel Anaphiktyonen, den man ihnen nur rednerisch zutheilte, würden sie wirklich verdient haben; ja sie konnten sich zu einer Zwischenmacht erheben, beides dem Oberhaupt und den Gliedern ehrwürdig.

Aber weit entfernt von so großen Wirkungen, schleppte das Gericht, außer etwa eine kurze Zeit unter Karl dem Fünften und vor dem dreyßigjährigen Kriege, sich nur kümmerlich hin. Man begreift oft nicht, wie sich nur Männer finden konnten zu diesem undankbaren und traurigen Geschäft. Aber was der Mensch täglich treibt, läßt er sich, wenn er Geschick dazu hat, gefallen, sollte er auch nicht gerade sehen, daß etwas dabei herauskomme. Der Deutsche besonders ist von einer solchen ausharrenden Sinnesart, und so haben sich drey Jahrhunderte hindurch die würdigsten Männer mit diesen Arbeiten und Gegenständen beschäftigt. Eine charakteristische Galerie solcher Bilder würde noch jetzt Antheil erregen und Muth einflößen.

Denn gerade in solchen unruhigen Zeiten tritt der tüchtige Mann am festesten auf, und der das Gute will, findet sich recht an seinem Platze. So stand z. B. das Directorium Fürstenbergs noch immer in gesegnetem Andenken, und mit dem Tode dieses vortrefflichen Manns beginnt die Epoche vieler verderblichen Mißbräuche.

Aber alle diese spätern und frühern Gebrechen

entsprangen aus der ersten, einzigen Quelle: aus der geringen Personenzahl. Verordnet war, daß die Beisitzer in einer entschiedenen Folge und nach bestimmter Ordnung vortragen sollten. Ein jeder konnte wissen, wann die Reihe ihn treffen werde, und welchen seiner ihm obliegenden Processe; er konnte darauf hinarbeiten, er konnte sich vorbereiten. Nun häuften sich aber die unseligen Reste; man mußte sich entschließen, wichtigere Rechtshändel auszuheben und außer der Reihe vorzutragen. Die Beurtheilung der Wichtigkeit einer Sache vor der andern ist, bei dem Zudrang von bedeutenden Fällen, schwer, und die Auswahl läßt schon Gunst zu; aber nun trat noch ein anderer bedenklicher Fall ein. Der Referent quälte sich und das Gericht mit einem schweren verwickelten Handel, und zuletzt fand sich niemand der das Urtheil einlösen wollte. Die Parteyen hatten sich verglichen, auseinander gesetzt, waren gestorben, hatten den Sinn geändert. Daher beschloß man nur diejenigen Gegenstände vorzunehmen, welche erinnert wurden. Man wollte von der fortdauernden Beharrlichkeit der Parteyen überzeugt seyn, und hiedurch ward den größten Gebrechen die Einleitung gegeben: denn wer seine Sache empfiehlt, muß sie doch jemand empfehlen, und wem empfehle man sie besser, als dem der sie unter Händen hat. Diesen ordnungsgemäß geheim zu halten ward unmöglich: denn bei so viel mitwissenden Subalternen, wie sollte derselbe verborgen bleiben? Bittet man

um Beschleunigung, so darf man ja wohl auch um Gunst bitten: denn eben daß man seine Sache betreibt, zeigt ja an, daß man sie für gerecht hält. Geradezu wird man es vielleicht nicht thun, gewiß aber am ersten durch Untergeordnete; diese müssen gewonnen werden, und so ist die Einleitung zu allen Intriguen und Bestechungen gegeben.

Kaiser Joseph, nach eignem Antriebe und in Nachahmung Friedrichs, richtete zuerst seine Aufmerksamkeit auf die Waffen und die Justiz. Er faßte das Kammergericht in's Auge; herkömmliche Ungerechtigkeiten, eingeführte Mißbräuche waren ihm nicht unbekannt geblieben. Auch hier sollte aufgeregt, gerüttelt und gethan seyn. Ohne zu fragen, ob es sein kaiserlicher Vortheil sey, ohne die Möglichkeit eines glücklichen Erfolgs vorauszusehn, suchte er die Visitation in Vorschlag, und übereilte ihre Eröffnung. Seit hundert und sechs und sechzig Jahren hatte man keine ordentliche Visitation zu Stande gebracht; ein ungeheurer Wust von Akten lag aufgeschwollen und wuchs jährlich, da die siebzehn Assessoren nicht einmal im Stande waren, das Laufende wegzuarbeiten. Zwanzigtausend Prozesse hatten sich aufgehäuft, jährlich konnten sechzig abgethan werden, und das Doppelte kam hinzu. Auch auf die Visitatoren wartete keine geringe Anzahl von Revisionen, man wollte ihrer funfzigtausend zählen. Ueberdieß hinderte so mancher Mißbrauch den Gerichtsgang; als das Bedenklichste

aber von allen erschienen im Hintergrunde die persönlichen Verbrechen einiger Assessoren.

Als ich nach Wetzlar gehen sollte, war die Visitation schon einige Jahre im Gange, die Beschuldigten suspendirt, die Untersuchung weit vorgerückt; und weil nun die Kenner und Meister des Deutschen Staatsrechts diese Gelegenheit nicht vorbeilassen durften, ihre Einsichten zu zeigen und sie dem gemeinen Besten zu widmen, so waren mehrere gründliche wohlgesinnte Schriften erschienen, aus denen sich, wer nur einige Vorkenntnisse besaß, gründlich unterrichten konnte. Ging man bei dieser Gelegenheit in die Reichsverfassung und die von derselben handelnden Schriften zurück, so war es auffallend, wie der monströse Zustand dieses durchaus kranken Körpers, der nur durch ein Wunder am Leben erhalten wird, gerade den Gelehrten am meisten zusagte. Denn der ehrwürdige Deutsche Fleiß, der mehr auf Sammlung und Entwickelung von Einzelnheiten als auf Resultate losging, fand hier einen unversiegenden Anlaß zu immer neuer Beschäftigung, und man mochte nun das Reich dem Kaiser, die kleinern den größern Ständen, die Katholiken den Protestanten entgegensetzen, immer gab es, nach dem verschiedenen Interesse, nothwendig verschiedene Meinungen, und immer Gelegenheit zu neuen Kämpfen und Gegenreden.

Da ich mir alle diese ältern und neuern Zustände möglichst vergegenwärtigt hatte, konnte ich mir von

meinem Wetzlarschen Aufenthalt unmöglich viel Freude versprechen. Die Aussicht war nicht reizend, in einer zwar wohl gelegenen, aber kleinen und übelgebauten Stadt eine doppelte Welt zu finden: erst die einheimische alte hergebrachte, dann eine fremde neue, jene scharf zu prüfen beauftragt, ein richtendes und ein gerichtetes Gericht; manchen Bewohner in Furcht und Sorge, er möchte auch noch mit in die verhängte Untersuchung gezogen werden; angesehene, so lange für würdig geltende Personen der schändlichsten Missethaten überwiesen und zu schimpflicher Bestrafung bezeichnet: das alles zusammen machte das traurigste Bild und konnte nicht anreizen tiefer in ein Geschäft einzugehen, das, an sich selbst verwickelt, nun gar durch Unthaten so verworren erschien.

Daß mir, außer dem Deutschen Civil- und Staatsrechte, hier nichts Wissenschaftliches sonderlich begegnen, daß ich aller poetischen Mittheilung entbehren würde, glaubte ich voraus zu sehn, als mich, nach einigem Zögern, die Lust meinen Zustand zu verändern, mehr als der Trieb nach Kenntnissen, in diese Gegend hinführte. Allein wie verwundert war ich, als mir anstatt einer sauertöpfischen Gesellschaft, ein drittes akademisches Leben entgegensprang. An einer großen Wirthstafel traf ich beinah sämmtliche Gesandtschaftsuntergeordnete, junge muntere Leute, beisammen; sie nahmen mich freundlich auf, und es blieb mir schon den ersten

Tag kein Geheimniß, daß sie ihr mittägiges Beisammenseyn durch eine romantische Fiction erheitert hatten. Sie stellten nämlich, mit Geist und Munterkeit, eine Rittertafel vor. Obenan saß der Heermeister, zur Seite desselben der Kanzler, sodann die wichtigsten Staatsbeamten: nun folgten die Ritter, nach ihrer Anciennetät; Fremde hingegen, die zusprachen, mußten mit den untersten Plätzen vorlieb nehmen, und für sie war das Gespräch meist unverständlich, weil sich in der Gesellschaft die Sprache, außer den Ritterausdrücken, noch mit manchen Anspielungen bereichert hatte. Einem jeden war ein Rittername zugelegt, mit einem Beiworte. Mich nannten sie Götz von Berlichingen, den Redlichen. Jenen verdiente ich mir durch meine Aufmerksamkeit für den biedern Deutschen Altvater, und diesen durch die aufrichtige Neigung und Ergebenheit gegen die vorzüglichen Männer die ich kennen lernte. Dem Grafen von Kielmannsegg bin ich bei diesem Aufenthalt vielen Dank schuldig geworden. Er war der ernsteste von allen, höchst tüchtig und zuverlässig. Von Goué, ein schwer zu entziffernder und zu beschreibender Mann, eine derbe, breite, hannövrische Figur, still in sich gekehrt. Es fehlte ihm nicht an Talenten mancher Art. Man hegte von ihm die Vermuthung, daß er ein natürlicher Sohn sey; auch liebte er ein gewisses geheimnißvolles Wesen, und verbarg seine eigensten Wünsche und Vorsätze unter mancherlei

Seltsamkeiten, wie er denn die eigentliche Seele des wunderlichen Ritterbundes war, ohne daß er nach der Stelle des Heermeisters gestrebt hätte. Vielmehr ließ er, da gerade zu der Zeit dieß Haupt der Ritterschaft abging, einen andern wählen und übte durch diesen seinen Einfluß. So wußte er auch manche kleine Zufälligkeiten dahin zu lenken, daß sie bedeutend erschienen und in fabelhaften Formen durchgeführt werden konnten. Bei diesem allen aber konnte man keinen ernsten Zweck bemerken; es war ihm bloß zu thun, die Langeweile, die er und seine Collegen bei dem verzögerten Geschäft empfinden mußten, zu erheitern, und den leeren Raum, wäre es auch nur mit Spinnegewebe, auszufüllen. Uebrigens wurde dieses fabelhafte Fratzenspiel mit äußerlichem großen Ernst betrieben, ohne daß jemand lächerlich finden durfte, wenn eine gewisse Mühle als Schloß, der Müller als Burgherr behandelt wurde, wenn man die vier Haimonskinder für ein kanonisches Buch erklärte und Abschnitte daraus, bei Ceremonien, mit Ehrfurcht vorlas. Der Ritterschlag selbst geschah mit hergebrachten, von mehreren Ritterorden entlehnten Symbolen. Ein Hauptanlaß zum Scherze war ferner der, daß man das Offenbare als ein Geheimniß behandelte; man trieb die Sache öffentlich, und es sollte nicht davon gesprochen werden. Die Liste der sämmtlichen Ritter ward gedruckt, mit so viel Aufstand als ein Reichstagsausschreiben; und wenn Fami-

ten darüber zu spotten, und die ganze Sache für absurd und lächerlich zu erklären wagten, so ward, zu ihrer Bestrafung, so lange intriguirt, bis man einen ernsthaften Ehemann, oder nahen Verwandten, beizutreten und den Ritterschlag anzunehmen bewogen hatte; da denn über den Verdruß der Angehörigen eine herrliche Schadenfreude entstand.

In dieses Ritterwesen verschlang sich noch ein seltsamer Orden, welcher philosophisch und mystisch seyn sollte, und keinen eigentlichen Namen hatte. Der erste Grad hieß der Uebergang, der zweyte des Uebergangs Uebergang, der dritte des Uebergangs Uebergang zum Uebergang, und der vierte des Uebergangs Uebergang zu des Uebergangs Uebergang. Den hohen Sinn dieser Stufenfolge auszulegen, war nun die Pflicht der Eingeweihten, und dieses geschah nach Maßgabe eines gedruckten Büchelchens, in welchem jene seltsamen Worte auf eine noch seltsamere Weise erklärt, oder vielmehr amplificirt waren. Die Beschäftigung mit diesen Dingen war der erwünschteste Zeitverderb. Behrischens Thorheit und Lenzens Verkehrtheit schienen sich hier vereinigt zu haben: nur wiederhole ich, daß auch nicht eine Spur von Zweck hinter diesen Hüllen zu finden war.

Ob ich nun gleich zu solchen Possen sehr gern bei[illegible]th, auch zuerst die Perikopen aus den vier Hai[illegible]kindern in Ordnung brachte, und Vorschläge [illegible], wie sie bei Festen und Feyerlichkeiten vorgele-

sen werden sollten, auch selbst sie mit großer Emphase vorzutragen verstand, so hatte ich mich doch schon früher an solchen Dingen müde getrieben; und als ich daher meine Frankfurter und Darmstädter Umgebung vermißte, war es mir höchst lieb, Gottern gefunden zu haben, der sich mit aufrichtiger Neigung an mich schloß, und dem ich ein herzliches Wohlwollen erwiederte. Sein Sinn war zart, klar und heiter, sein Talent geübt und geregelt; er befleißigte sich der Französischen Eleganz und freute sich des Theils der Englischen Literatur, der sich mit sittlichen und angenehmen Gegenständen beschäftigt. Wir brachten viele vergnügte Stunden zusammen zu, in denen wir uns wechselseitig unsere Kenntnisse, Vorsätze und Neigungen mittheilten. Er regte mich zu manchen kleinen Arbeiten an, zumal da er, mit den Göttingern in Verhältniß stehend, für Boie's Almanach auch von meinen Gedichten etwas verlangte.

Dadurch kam ich mit jenen in einige Berührung, die sich, jung und talentvoll, zusammenhielten, und nachher so viel und mannigfaltig wirkten. Die beiden Grafen Stolberg, Bürger, Voß, Hölty und andere waren im Glauben und Geiste um Klopstock versammelt, dessen Wirkung sich nach allen Seiten hin erstreckte. In einem solchen, sich immer mehr erweiternden Deutschen Dichterkreise entwickelte sich zugleich, mit so mannigfaltigen poetischen Verdiensten, auch noch ein anderer Sinn, dem ich keinen

ganz eigentlichen Namen zu geben wüßte. Man könnte ihn das Bedürfniß der Unabhängigkeit nennen, welches immer im Frieden entspringt, und gerade da, wo man eigentlich nicht abhängig ist. Im Kriege erträgt man die rohe Gewalt so gut man kann, man fühlt sich wohl physisch und ökonomisch verletzt, aber nicht moralisch; der Zwang beschämt niemanden, und es ist kein schimpflicher Dienst, der Zeit zu dienen; man gewöhnt sich, von Feind und Freund zu leiden, man hat Wünsche und keine Gesinnungen. Im Frieden hingegen thut sich der Freiheitssinn der Menschen immer mehr hervor, und je freier man ist, desto freier will man seyn. Man will nichts über sich dulden: wir wollen nicht beengt seyn, niemand soll beengt seyn, und dieß zarte ja kranke Gefühl erscheint in tausend Gestalten unter der Form der Gerechtigkeit. Dieser Geist und Sinn zeigte sich damals überall, und gerade da nur wenige bedrückt waren, wollte man auch diese von zufälligem Druck befreyen; und so entstand eine gewisse sittliche Befehdung, Einmischung der einzelnen in's Regiment, die mit löblichen Anfängen, zu manchfaltig unglücklichen Folgen hinführte.

Voltaire hatte durch den Schutz, den er der Familie Calas angedeihen ließ, großes Aufsehn erregt und sich ehrwürdig gemacht. Für Deutschland fast noch auffallender und wichtiger war das Unternehmen Lavaters gegen den Landvogt gewesen. Der ästhetische Sinn, mit dem jugendlichen Muth ver-

bunden, ſtrebte vorwärts, und da man noch vor kurzem ſtudierte, um zu Aemtern zu gelangen, ſo fing man nun an den Aufſeher der Beamten zu machen, und die Zeit war nah, wo der Theater- und Romanendichter ſeine Böſewichter am liebſten unter Miniſtern und Beamten aufſuchte. Hieraus entſtand eine halb eingebildete, halb wirkliche Welt von Wirkung und Gegenwirkung, in der wir ſpäterhin die heftigſten Angebereyen und Verhetzungen erlebt haben, welche ſich die Verfaſſer von Zeitſchriften und Tagblättern, mit einer Art von Wuth, unter dem Schein der Gerechtigkeit erlaubten, und um ſo unbarmherziger dabei zu Werke gingen, als ſie das Publikum glauben machten vor ihm ſey der wahre Gerichtshof: thöricht, da kein Publikum eine executive Gewalt hat, und in unſerm zerſtückten Deutſchland die öffentliche Meinung niemanden nützte oder ſchadete.

Unter uns jungen Leuten ließ ſich zwar nichts von jener Art ſpüren, welche tadelnswerth geweſen wäre, aber eine gewiſſe ähnliche Vorſtellung hatte ſich unſrer bemächtigt, die aus Poeſie, Sittlichkeit und einem edlen Weſen zuſammengefloſſen, zwar unſchädlich aber doch fruchtlos war.

Durch die Hermanns-Schlacht und die Zueignung derſelben an Joſeph den Zweyten hatte Klopſtock eine wunderbare Anregung gegeben. Die Deutſchen, die ſich vom Druck der Römer befreiten, waren herrlich und mächtig dargeſtellt, und dieſes

Bild gar wohl geeignet, das Selbstgefühl der Nation zu erwecken. Weil aber im Frieden der Patriotismus eigentlich nur darin besteht, daß jeder vor seiner Thüre kehre, seines Amts warte, auch seine Lection lerne, damit es wohl im Hause stehe, so fand das von Klopstock erregte Vaterlandsgefühl keinen Gegenstand, an dem es sich hätte üben können. Friedrich hatte die Ehre eines Theils der Deutschen gegen eine vorhandene Welt gerettet, und es war jedem Gliede der Nation erlaubt, durch Beifall und Verehrung dieses großen Fürsten, Theil an seinem Siege zu nehmen; aber wo denn nun hin mit jenem erregten kriegerischen Trotzgefühl? Welche Richtung sollte es nehmen, und welche Wirkung hervorbringen? Zuerst war es bloß poetische Form, und die nachher so oft gescholtenen, ja lächerlich gefundenen Bardenlieder hängten sich durch diesen Trieb, durch diesen Anstoß. Keine äußeren Feinde waren zu bekämpfen; nun bildete man sich Tyrannen, und dazu mußten die Fürsten und ihre Diener ihre Gestalten erst im Allgemeinen, sodann auch und nach im Besondern hergeben, und hier schloß sich die Poesie an jene oben gerügte Einmischung in die Rechtspflege mit Heftigkeit an, und es ist merkwürdig, Gedichte aus jener Zeit zu sehn, die ganz in einem Sinne geschrieben sind, wodurch alles Obere, es sey nun monarchisch oder aristokratisch, aufgehoben wird.

Was mich betraf, so fuhr ich fort, die Dicht-

kunst zum Ausdruck meiner Gefühle und Grillen zu benutzen. Kleine Gedichte, wie der Wanderer, fallen in diese Zeit; sie wurden in den Göttinger Musenalmanach aufgenommen. Was aber von jener Sucht in mich eingedrungen sein mochte, davon suchte ich mich kurz nachher im Götz von Berlichingen zu befreien; indem ich schilderte, wie in wüsten Zeiten der wohldenkende brave Mann allenfalls an die Stelle des Gesetzes und der ausübenden Gewalt zu treten sich entschließt, aber in Verzweiflung ist, wenn er dem anerkannten gerechten Oberhaupt zuwiderig, ja feindselig erscheint.

Durch Klopstocks Oden war denn auch in die Deutsche Dichtkunst nicht sowohl die nordische Mythologie, als vielmehr die Nomenclatur ihrer Gottheiten eingeleitet; und ob ich gleich mich sonst gern alles dessen bediente, was mir gereicht ward, so konnte ich es doch nicht von mir gewinnen, mich derselben zu bedienen, und zwar aus folgenden Ursachen. Ich hatte die Fabeln der Edda schon längst aus der Vorrede zu Mallet's Dänischer Geschichte kennen gelernt, und mich derselben sogleich bemächtigt; sie gehörten unter diejenigen Märchen, die ich, von einer Gesellschaft aufgefordert, am liebsten erzählte. Herder gab mir den Ossian in die Hände, und machte mich mit den Heldensagen mehr bekannt. Aber alle diese Dinge, wie werth ich sie hielt, konnte ich nicht in den Kreis meines Dichtungsvermögens aufnehmen; wie freudlich sie

mir auch die Einbildungskraft anregten, entzogen sie sich doch ganz dem sinnlichen Anschaun, indessen die Mythologie der Griechen, durch die größten Künstler der Welt in sittliche leicht einzubildende Gestalten verwandelt, noch vor unsern Augen in Menge dastand. Götter ließ ich überhaupt nicht viel auftreten, weil sie mir noch außerhalb der Natur, die ich nachzubilden verstand, ihren Wohnsitz hatten. Was hätte mich nun gar bewegen sollen, Wodan für Jupiter, und Thor für Mars zu setzen, und statt der südlichen genau umschriebenen Figuren, Nebelbilder, ja bloße Wortklänge in meine Dichtungen einzuführen? Von einer Seite schlossen sie sich vielmehr an die Ossianschen gleichfalls formlosen Helden, nur derber und riesenhafter an, von der andern lenkte ich sie nach dem heiteren Märchen hin: denn der humoristische Zug, der durch die ganze nordische Mythe durchgeht, war mir höchst lieb und bemerkenswerth. Sie schien mir die einzige, welche durchaus mit sich selbst scherzt, einer wunderlichen Dynastie von Göttern abenteuerliche Riesen, Zauberer und Ungeheuer entgegensetzt, die nur beschäftigt sind die höchsten Personen während ihres Regiments zu irren, zum Besten zu haben, und hinterdrein mit einem schmählichen, unvermeidlichen Untergang zu bedrohen.

Ein ähnliches, wo nicht gleiches Interesse gewann mir die Indischen Gaben ab, die ich aus Dapper's Reisen zuerst kennen lernte, und gleichfalls mit

mit großer Lust in meinen Mährchenwunsch hineinzog. Der Alter das Rom gelang mir vorzüglich im Raucherzählen, und ungeachtet der großen Mannigfaltigkeit der Personen dieses Mährchens blieb doch derselbe Hanswurst der Liebling meines Publicums. Aber auch diese unförmlichen und überförmlichen Ungeheuer konnten mich nicht eigentlich poetisch befriedigen; sie lagen zu weit von dem Wahren ab, nach welchem mein Sinn unablässig hinstrebte.

Doch gegen alle diese kunstwidrigen Gespenster sollte mein Sinn für das Schöne durch die herrlichste Kraft gefeiert werden. Glücklich ist immer die Epoche einer Literatur, wenn große Werke der Vergangenheit wieder einmal aufthauen und an die Tagesordnung kommen, weil sie alsdann eine vollkommen frische Wirkung hervorbringen. Auch das Homerische Licht ging uns neu wieder auf, und zwar recht im Sinne der Zeit, die ein solches Erscheinen höchst begünstigte: denn das beständige Hinweisen auf Natur bewirkte zuletzt, daß man auch die Werke der Alten von dieser Seite betrachten lernte. Was mehrere Reisende zu Aufklärung der heiligen Schriften gethan, leisteten andere für den Homer. Durch Guys ward man eingeleitet, Wood gab der Sache den Schwung. Eine Göttinger Recension des anfangs sehr seltenen Originals machte uns mit der Absicht bekannt, und belehrte uns, wie weit sie ausgeführt worden. Wir sahen nun nicht mehr in jenen Gedichten ein angespanntes und aufgedun-

jenes Heldenwesen, sondern die abgespiegelte Wahrheit einer uralten Gegenwart, und suchten uns dieselbe möglichst heranzuziehen. Zwar wollte uns zu gleicher Zeit nicht völlig in den Sinn, wenn behauptet wurde, daß, um die Homerischen Naturen recht zu verstehn, man sich mit den wilden Völkern und ihren Sitten bekannt machen müsse, wie sie uns die Reisebeschreiber der neuen Welten schildern: denn es ließ sich doch nicht läugnen, daß sowohl Europäer als Asiaten, in den Homerischen Gedichten schon auf einem hohen Grade der Cultur dargestellt worden, vielleicht auf einem höhern, als die Zeiten des Trojanischen Kriegs mochten genossen haben. Aber jene Maxime war doch mit dem herrschenden Naturbekenntniß übereinstimmend, und insofern mochten wir sie gelten lassen.

Bei allen diesen Beschäftigungen, die sich auf Menschenkunde im höheren Sinne, so wie auf Dichtkunst im nächsten und lieblichsten bezogen, mußte ich doch jeden Tag erfahren, daß ich mich in Wetzlar aufhielt. Das Gespräch über den Zustand des Visitationsgeschäftes und seiner immer wachsenden Hindernisse, die Entdeckung neuer Gebrechen klang stündlich durch. Hier war nun abermals das heilige Römische Reich versammelt, nicht bloß zu äußerlichen Feyerlichkeiten, sondern zu einem in's Allertiefste greifenden Geschäfte. Aber auch hier mußte mir jener halbleere Speisesaal am Krönungstage einfallen, wo die geladenen Gäste außen blieben,

weil sie zu vornehm waren. Hier hatten sie sich zwar eingefunden, aber man mußte noch schlimmere Symptome gewahr werden. Der Unzusammenhalt des Ganzen, das Widerspiel der Theile kamen fortwährend zum Vorschein, und es war kein Geheimniß geblieben, daß Fürsten unter einander sich die Absicht vertraulich mitgetheilt hatten: man müsse sehn, ob man nicht, bei dieser Gelegenheit, dem Oberhaupt etwas abgewinnen könne?

Welchen üblen Eindruck das kleine Detail aller Anekdoten von Nachlässigkeiten und Versäumnissen, Ungerechtigkeiten und Bestechungen, auf einen jungen Menschen machen mußte, der das Gute wollte und sein Inneres in diesem Sinne bearbeitete, wird jeder Redliche mitfühlen. Wo soll unter solchen Umständen Ehrfurcht vor dem Gesetz und dem Richter entspringen? Aber hätte man auch auf die Wirkungen der Visitation das größte Zutrauen gesetzt, hätte man glauben können, daß sie völlig ihre hohe Bestimmung erfüllen werde — für einen frohen vorwärts schreitenden Jüngling war doch hier kein Heil zu finden. Die Förmlichkeiten dieses Processes an sich gingen alle auf ein Verschleifen; wollte man einigermaßen wirken und etwas bedeuten, so mußte man nur immer denjenigen dienen, der Unrecht hatte, stets dem Beklagten, und in der Fechtkunst der verdrehenden und ausweichenden Streiche recht gewandt seyn.

Ich verlor mich daher einmal über das andre,

da mir, in dieser Zerstreuung, keine ästhetischen Arbeiten gelingen wollten, in ästhetische Speculationen; wie denn alles Theoretisiren auf Mangel oder Stockung von Productionskraft hindeutet. Früher mit Merken, nunmehr mit Gottern, machte ich den Versuch, Maximen auszufinden, wonach man bei'm Hervorbringen zu Werke gehn könnte. Aber weder mir noch ihnen wollte es gelingen. Merk war Zweifler und Eklektiker, Gotter hielt sich an solche Beispiele, die ihm am meisten zusagten. Die Sulzersche Theorie war angekündigt, mehr für den Liebhaber als für den Künstler. In diesem Gesichtskreise werden vor allem sittliche Wirkungen gefordert, und hier entsteht sogleich ein Zwiespalt zwischen der hervorbringenden und benutzenden Classe; denn ein gutes Kunstwerk kann und wird zwar moralische Folgen haben, aber moralische Zwecke vom Künstler fordern, heißt ihm sein Handwerk verderben.

Was die Alten über diese wichtigen Gegenstände gesagt, hatte ich seit einigen Jahren fleißig, wo nicht in einer Folge studirt, doch sprungweise gelesen. Aristoteles, Cicero, Quinctilian, Longin, keiner blieb unbeachtet, aber das half mir nichts: denn alle diese Männer setzten eine Erfahrung voraus, die mir abging. Sie führten mich in eine an Kunstwerken unendlich reiche Welt, sie entwickelten die Verdienste vortrefflicher Dichter und Redner, von deren meisten uns nur die Namen übrig geblie-

ben sind, und überzeugten mich nur allzu lebhaft, daß erst eine große Fülle von Gegenständen vor uns liegen müsse, ehe man darüber denken könne, daß man erst selbst etwas leisten, ja daß man fehlen müsse, um seine eigenen Fähigkeiten und die der andern kennen zu lernen. Meine Bekanntschaft mit so vielem Guten jener alten Zeiten war doch immer nur schul- und buchmäßig und keineswegs lebendig, da es doch, besonders bei den gerühmtesten Rednern, auffiel, daß sie sich durchaus im Leben gebildet hatten, und daß man von den Eigenschaften ihres Kunstcharakters niemals sprechen konnte, ohne ihren persönlichen Gemüthscharakter zugleich mitzuerwähnen. Bei Dichtern schon bloß weniger der Fall; überall aber trat Natur und Kunst nur durch Leben in Berührung, und so blieb das Resultat von allem meinem Sinnen und Trachten jener alte Vorsatz, die innere und äußere Natur zu erforschen, und in liebevoller Nachahmung sie eben selbst walten zu lassen.

Zu diesen Wirkungen, welche weder Tag noch Nacht in mir ruhten, lagen zwey große, ja ungeheure Stoffe vor mir, deren Reichthum ich nur einigermaßen zu schätzen brauchte, um etwas Bedeutendes hervorzubringen. Es war die ältere Epoche, in welche das Leben Götzens voll Berlichingen fällt, und die neuere, deren unglückliche Wirthe im Werther geschildert ist.

Von der historischen Vorbereitung zu der ersten Arbeit habe ich bereits gesprochen; die ethischen

Anläſſe zu der zweyten ſollen gegenwärtig eingeleitet werden.

Jener Vorſatz, meine innere Natur nach ihren Eigenheiten gewähren, und die äußere nach ihren Eigenſchaften auf mich einfließen zu laſſen, trieb mich an das wunderliche Element, in welchem Werther erſonnen und geſchrieben iſt. Ich ſuchte mich innerlich von allem Fremden zu entbinden, das Aeußere liebevoll zu betrachten, und alle Weſen, vom menſchlichen an, ſo tief hinab als ſie nur faßlich ſeyn möchten, jedes in ſeiner Art auf mich wirken zu laſſen. Dadurch entſtand eine wunderſame Verwandtſchaft mit den einzelnen Gegenſtänden der Natur, und ein inniges Anklingen, ein Mitſtimmen in's Ganze, ſo daß ein jeder Wechſel, es ſey der Ortſchaften und Gegenden, oder der Tags- und Jahreszeiten, oder was ſonſt ſich ereignen konnte, mich auf's innigſte berührte. Der mahleriſche Blick geſellte ſich zu dem dichteriſchen, die ſchöne ländliche, durch den freundlichen Fluß belebte Landſchaft vermehrte meine Neigung zur Einſamkeit, und begünſtigte meine ſtillen nach allen Seiten hin ſich ausbreitenden Betrachtungen.

Aber ſeitdem ich jenen Familienkreis zu Seſenheim und nun wieder meinen Freundescirkel zu Frankfurt und Darmſtadt verlaſſen, war mir eine Leere im Buſen geblieben, die ich auszufüllen nicht vermochte; ich befand mich daher in einer Lage, wo uns die Neigung, ſobald ſie nur einigermaßen ver-

hält auftritt, unversehens überschleichen und alle guten Vorsätze vereiteln kann.

Und indem nun der Verfasser zu dieser Stufe seines Unternehmens gelangt, fühlt er sich zum ersten Mal bei der Arbeit leicht um's Herz: denn von nun an wird dieses Buch erst was es eigentlich seyn soll. Es hat sich nicht als selbstständig angekündigt; es ist vielmehr bestimmt die Lücken eines Autorlebens auszufüllen, manches Bruchstück zu ergänzen und das Andenken verlorner und verschollener Wagnisse zu erhalten. Was aber schon gethan ist, soll und kann nicht wiederholt werden; auch würde der Dichter jetzt die verdüsterten Seelenkräfte vergebens anrufen, umsonst von ihnen fordern, daß sie jene lieblichen Verhältnisse wieder vergegenwärtigen möchten, welche ihm den Aufenthalt im Lahnthale so hoch verschönten. Glücklicherweise hatte der Genius schon früher dafür gesorgt, und ihn angetrieben, in vermögender Jugendzeit das nächst Vergangene festzuhalten, zu schildern und kühn genug zur günstigen Stunde öffentlich aufzustellen. Daß hier das Büchlein Werther gemeint sey, bedarf wohl keiner näheru Bezeichnung; von den darin aufgeführten Personen aber, so wie von den dargestellten Gesinnungen, wird nach und nach einiges zu eröffnen seyn.

Unter den jungen Männern, welche, der Gesandtschaft zugegeben, sich zu ihrem künftigen Dienstlauf verüben sollten, fand sich einer den wir kurz und

gut den Bräutigam zu nennen pflegten. Er zeichnete sich aus durch ein ruhiges gleiches Betragen, Klarheit der Ansichten, Bestimmtheit im Handeln und Reden. Seine heitere Thätigkeit, sein mäßiger Fleiß empfahl ihn dergestalt den Vorgesetzten, daß man ihm eine baldige Anstellung versprach. Hierdurch berechtigt, unternahm er, sich mit einem Frauenzimmer zu verloben, das seiner Gemüthsart und seinen Wünschen völlig zusagte. Nach dem Tod ihrer Mutter, hatte sie sich als Haupt einer zahlreichen jüngeren Familie höchst thätig erwiesen und den Vater in seinem Witwerstand allein aufrecht erhalten, so, daß ein künftiger Gatte von ihr das Gleiche für sich und seine Nachkommenschaft hoffen und ein entschiedenes häusliches Glück erwarten konnte. Ein jeder gestand, auch ohne diese Lebenszwecke eigennützig für sich im Auge zu haben, daß sie ein wünschenswerthes Frauenzimmer sey. Sie gehörte zu denen, die, wenn sie nicht heftige Leidenschaften einflößen, doch ein allgemeines Gefallen zu erregen geschaffen sind. Eine leicht aufgebaute, nett gebildete Gestalt, eine reine gesunde Natur und die daraus entspringende frohe Lebensthätigkeit, eine unbefangene Behandlung des täglich Nothwendigen, das alles war ihr zusammen gegeben. In der Betrachtung solcher Eigenschaften wurde mir immer wohl, und ich gesellte mich gern denen die sie besaßen; und wenn ich nicht immer Gelegenheit fand ihnen wirkliche Dienste zu leisten,

so theile ich mit ihnen lieber als mit andern den Genuß jener unschuldigen Freuden, die der Jugend immer zur Hand sind und ohne große Bemühung und Aufwand ergötzen werden. Da es nun ferner ausgemacht ist, daß die Frauen sich nur für einander putzen und untereinander den Putz zu folgern unermüdet sind, so waren mir diejenigen die liebsten, welche mit einfacher Natürlichkeit dem Freunde, dem Bräutigam, die stille Versicherung geben, daß es eigentlich nur für ihn geschehen, und daß ohne viel Umstände und Aufwand ein ganzes Leben so fortgeführt werden könne.

Solche Personen sind nicht allzu sehr mit sich selbst beschäftigt; sie haben Zeit die Außenwelt zu betrachten, und Gelassenheit genug sich nach ihr zu richten, sich ihr gleich zu stellen; sie werden klug und verständig ohne Anstrengung, und bedürfen zu ihrer Bildung wenig Bücher. So war die Braut. Der Bräutigam, bei seiner durchaus rechtlichen und zutraulichen Sinnesart, machte jeden den er schätzte, bald mit ihr bekannt, und sah gern, weil er den größten Theil des Tages den Geschäften eifrig oblag, wenn seine Verlobte, nach vollbrachten häuslichen Bemühungen, sich sonst unterhielt und sich gesellig auf Spaziergängen und Landpartien mit Freunden und Freundinnen ergetzte. Lotte — denn so wird sie denn doch wohl heißen — war mitsprechend in doppeltem Sinne: erst ihrer Natur nach, die mehr auf ein allgemeines Wohlwollen als auf die-

sondere Neigungen gerichtet war, und dann hätte sie sich ja für einen Mann bestimmt, der, ihrer werth, sein Schicksal an das ihrige für's Leben zu knüpfen sich bereit erklären mochte. Die heiterste Luft wehte in ihrer Umgebung. Ja, wenn es schon ein angenehmer Anblick ist, zu sehen, daß Eltern ihren Kindern eine ununterbrochene Sorgfalt widmen, so hat es noch etwas Schöneres, wenn Geschwister Geschwistern das Gleiche leisten. Dort glauben wir mehr Naturtrieb und bürgerliches Herkommen, hier mehr Wahl und freies Gemüth zu erblicken.

Der neue Ankömmling, völlig frei von allen Banden, sorglos in der Gegenwart eines Mädchens, das, schon versagt, den gefälligsten Dienst nicht als Bewerbung auslegen und sich desto eher daran erfreuen konnte, ließ sich ruhig gehen, war aber bald dergestalt eingesponnen und gefesselt, und zugleich von dem jungen Paare so zutraulich und freundlich behandelt, daß er sich selbst nicht mehr kannte. Mäßig und träumerisch, weil ihm seine Gegenwart genügte, fand er das was ihm abging in einer Freundin, die, indem sie für's ganze Jahr lebte, nur für den Augenblick zu leben schien. Sie mochte ihn gern zu ihrem Begleiter; er konnte bald ihre Nähe nicht missen, denn sie vermittelte ihm die Alltagswelt, und so waren sie, bei einer ausgedehnten Wirthschaft, auf dem Acker und den Wiesen, auf dem Krautland wie im Garten, bald

unzertrennliche Gefährten. Erlaubten es dem Bräutigam seine Geschäfte, so war er an seinem Theil dabei; sie hatten sich alle drey an einander gewöhnt ohne es zu wollen, und wußten nicht, wie sie dazu kamen, sich nicht entbehren zu können. So lebten sie den herrlichen Sommer hin, eine ächt Deutsche Idylle, wozu das fruchtbare Land die Prose, und eine reine Neigung die Poesie hergab. Durch reife Kornfelder wandernd erquickten sie sich am thaureichen Morgen; das Lied der Lerche, der Schlag der Wachtel waren ergetzliche Töne; heiße Stunden folgten, ungeheure Gewitter brachen herein, man schloß sich nur destomehr an einander, und mancher kleine Familienverdruß war leicht ausgelöscht durch fortdauernde Liebe. Und so nahm ein gemeiner Tag den andern auf, und alle schienen Festtage zu seyn; der ganze Kalender hätte müssen roth gedruckt werden. Verstehen wird mich, wer sich erinnert, was von dem glücklich unglücklichen Freunde der neuen Heloise geweissagt worden: „Und zu den Füßen seiner Geliebten sitzend, wird er Hanf brechen, und er wird wünschen Hanf zu brechen, heute, morgen und übermorgen, ja sein ganzes Leben.“

Nur wenig, aber gerade so viel als nöthig seyn mag kann ich nunmehr von einem jungen Manne sagen, dessen Name in der Folgezeit nur allzu oft genannt worden. Es war Jerusalem, der Sohn des frei und zart denkenden Gottesgelehrten. Auch

er war bei einer Gesandtschaft angestellt: seine Gestalt gefällig, mittlerer Größe, wohlgebaut; ein mehr rundes als längliches Gesicht; welche ruhige Züge und was sonst noch einem hübschen blonden Jüngling zukommen mag; blaue Augen sodann, mehr anziehend als sprechend zu nennen. Seine Kleidung war die unter den Niederdeutschen, in Nachahmung der Engländer, hergebrachte: blauer Frack, ledergelbe Weste und Unterkleider, und Stiefeln mit braunen Stolpen. Der Verfasser hat ihn nie besucht, auch nicht bei sich gesehen; manchmal traf er ihn bei Freunden. Die Aeußerungen des jungen Mannes waren mäßig, aber wohlwollend. Er nahm an den verschiedensten Productionen Theil; besonders liebte er solche Zeichnungen und Skizzen, in welchen man einsamen Gegenden ihren stillen Charakter abgewonnen hatte. Er theilte bei solchen Gelegenheiten Gesnersche Radirungen mit, und munterte die Liebhaber auf, darnach zu studiren. An allem jenem Ritterwesen und Mummenspiel nahm er wenig oder keinen Antheil, lebte sich und seinen Gesinnungen. Man sprach von einer entschiedenen Leidenschaft zu der Gattin eines Freundes. Oeffentlich sah man sie nie miteinander. Ueberhaupt wußte man wenig von ihm zu sagen, außer daß er sich mit der Englischen Literatur beschäftige. Als der Sohn eines wohlhabenden Mannes brauchte er sich weder ängstlich Geschäften zu widmen, noch um baldige Anstellung dringend zu bewerben.

Jene Gesnerschen Radirungen vermehrten die Lust und den Antheil an ländlichen Gegenständen, und ein kleines Gedicht, welches wir in unserm engern Kreis mit Leidenschaft aufnahmen, ließ uns nun an nichts anders mehr achten. Das deserted village von Goldsmith mußte jedermann auf jener Bildungsstufe, in jenem Gesinnungskreise, höchlich zusagen. Nicht als lebendig oder wirksam, sondern als ein vergangenes verschwundenes Daseyn, ward alles das geschildert was man so gern mit Augen sah, was man liebte, schätzte, in der Gegenwart leidenschaftlich aufsuchte, um jugendlich munter Theil daran zu nehmen. Fest- und Feyertage auf dem Lande, Kirchweihen und Jahrmärkte, dabei, unter der Dorflinde erst die ernste Versammlung der Aeltesten, verdrängt von der heftigern Tanzlust der Jüngern, und wohl gar die Theilnahme gebildeter Stände. Wie schicklich erschienen diese Vergnügungen, gemäßigt durch einen braven Landgeistlichen, der auch dasjenige was allenfalls übergriff, was zu Händeln und Zwist Anlaß geben konnte, gleich zu schlichten und abzuthun verstand. Auch hier fanden wir unsern ehrlichen Wakefield wieder, in seinem wohlbekannten Kreise, aber nicht mehr wie er leibte und lebte, sondern als Schatten, zurückgerufen durch des elegischen Dichters leise Klagetöne. Schon der Gedanke dieser Darstellung ist einer der glücklichsten, sobald einmal der Vorsatz gefaßt ist, ein unschul-

diges Vergangenes mit anmuthiger Trauer wieder heranzufordern. Und wie gelungen iſt in jedem Sinne dem Engländer dieſes gemüthliche Vorhaben! Ich theilte den Enthuſiasmus für dieſes allerliebſte Gedicht mit Gottern, dem die von uns beiden unternommene Ueberſetzung beſſer als mir geglückt iſt: denn ich hatte allzu ängſtlich die zarte Bedeutſamkeit des Originals in unſerer Sprache nachzubilden getrachtet, und war daher wohl mit einzelnen Stellen, nicht aber mit dem Ganzen übereingekommen.

Ruht nun, wie man ſagt, in der Sehnſucht das größte Glück, und darf die wahre Sehnſucht nur auf ein Unerreichbares gerichtet ſeyn, ſo traf wohl alles zuſammen, um den Jüngling, den wir gegenwärtig auf ſeinen Irrgängen begleiten, zum glücklichſten Sterblichen zu machen. Die Neigung zu einer verſagten Braut, das Beſtreben Meiſterſtücke fremder Literatur der unſrigen zu erwerben und anzueignen, die Bemühung Naturgegenſtände nicht nur mit Worten, ſondern auch mit Griffel und Pinſel, ohne eigentliche Technik, nachzuahmen: jedes einzeln wäre ſchon hinreichend geweſen, das Herz zu ſchwellen und die Bruſt zu beklemmen. Damit aber der ſo ſüß leidende aus dieſen Zuſtänden geriſſen und ihm zu neuer Unruhe neue Verhältniſſe bereitet würden, ſo ergab ſich Folgendes.

In Gießen befand ſich Höpfner, Profeſſor der Rechte. Er war als tüchtig in ſeinem Fach, als

denkender und wackerer Mann, von Merken und Schlossern anerkannt und höchlich geehrt. Schon längst hatte ich seine Bekanntschaft gewünscht, und nun, als jene beiden Freunde bei ihm einen Besuch abzustatten gedachten, um über literarische Gegenstände zu unterhandeln, ward beliebt, daß ich bei dieser Gelegenheit mich gleichfalls nach Giessen begeben sollte. Weil wir aber, wie es in dem Uebermuth froher und friedlicher Zeiten zu geschehn pflegt, nicht leicht etwas auf geradem Wege vollbringen konnten, sondern, wie wahrhafte Kinder, auch dem Nothwendigen irgend einen Scherz abzugewinnen suchten, so sollte ich, als der Unbekannte, in fremder Gestalt erscheinen, und meiner Lust, verkleidet aufzutreten, hier abermals Genüge thun. An einem heiteren Morgen, vor Sonnenaufgang, schritt ich daher von Wetzlar an der Lahne hin, das liebliche Thal hinauf; solche Wanderungen machten wieder mein größtes Glück. Ich erfand, verknüpfte, arbeitete durch, und war in der Stille mit mir selbst heiter und froh; ich legte mir zurecht, was die ewig widersprechende Welt mir ungeschickt und verworren aufgedrungen hatte. Am Ziele meines Weges angelangt, suchte ich Höpfners Wohnung und pochte an seine Studirstube. Als er mir herein! gerufen hatte, trat ich bescheidentlich vor ihn, als ein Studirender der von Akademieen sich nach Hause verfügen und unterwegs die würdigsten Männer wollte kennen lernen. Auf seine

Fragen nach meinen näheren Verhältnissen war ich vorbereitet; ich erzählte ein glaubliches prosaisches Märchen, womit er zufrieden schien, und als ich mich hierauf für einen Juristen angab, bestand ich nicht übel: denn ich kannte sein Verdienst in diesem Fach und wußte, daß er sich eben mit dem Naturrecht beschäftigte. Doch stockte das Gespräch einige Mal, und es schien, als wenn er einem Strohmann oder meiner Beurlaubung entgegensähe. Ich wußte jedoch immer zu zaudern, indem ich Schlossern gewiß erwartete, dessen Pünktlichkeit mir bekannt war. Dieser kam auch wirklich, ward von seinem Freund bewillkommnet, und nahm, als er mich von der Seite angesehn, wenig Notiz von mir. Höpfner aber zog mich in's Gespräch und zeigte sich durchaus als einen humanen wohlwollenden Mann. Endlich empfahl ich mich und eilte nach dem Wirthshause, wo ich mit Merken einige flüchtige Worte wechselte und das Weitere verabredete.

Die Freunde hatten sich vorgenommen, Höpfnern zu Tische zu bitten und zugleich jenen Philipp Heinrich Schmidt, der in dem Deutschen Literarwesen zwar eine sehr untergeordnete, aber doch eine Rolle spielte. Auf diesen war der Handel eigentlich angelegt, und er sollte für manches, was er gesündigt hatte, auf eine lustige Weise bestraft werden. Als die Gäste sich in dem Speisesaale versammelt hatten, ließ ich durch den Kellner fragen, ob die Herren mir erlauben wollten mitzuspeisen?

sen? Schlosser, dem ein gewisser Ernst gar wohl zu Gesicht stand, widersetzte sich, weil sie ihre freundschaftliche Unterhaltung nicht durch einen Dritten wollten gestört wissen. Auf das Andringen des Kellners aber und die Fürsprache Höpfners, der versicherte, daß ich ein leidlicher Mensch sey, wurde ich eingelassen, und betrug mich zu Anfang der Tafel bescheiden und verschämt. Schlosser und Merk thaten sich keinen Zwang an, und ergingen sich über manches so offen, als wenn kein Fremder dabei wäre. Die wichtigsten literarischen Angelegenheiten so wie die bedeutendsten Männer kamen zur Sprache. Ich erwies mich nun etwas kühner, und ließ mich nicht stören, wenn Schlosser mir manchmal ernstlich, Merk spöttisch etwas abgab; doch richtete ich auf Schmidten alle meine Pfeile, die seine mir wohlbekannten Blößen scharf und sicher trafen.

Ich hatte mich bei meinem Nößel Tischwein mäßig verhalten; die Herren aber ließen sich besseren reichen, und ermangelten nicht, auch mir davon mitzutheilen. Nachdem viele Angelegenheiten des Tags durchgesprochen waren, zog sich die Unterhaltung in's Allgemeine, und man behandelte die Frage, die, so lange es Schriftsteller gibt, sich immer wiederholen wird, ob nämlich die Literatur im Auf- oder Absteigen, im Vor- oder Rückschritt begriffen sey? Diese Frage, worüber sich besonders Alte und Junge, Angehende und Abtretende selten

vergleichen, sprach man mit Heiterkeit durch, ohne daß man gerade die Absicht gehabt hätte, sich darüber entschieden zu verständigen. Zuletzt nahm ich das Wort und sagte: „die Literaturen, scheint es mir, haben Jahreszeiten, die mit einander abwechselnd, wie in der Natur, gewisse Phänomene hervorbringen, und sich der Reihe nach wiederholen. Ich glaube daher nicht, daß man irgend eine Epoche einer Literatur im Ganzen loben oder tadeln könne; besonders sehe ich nicht gerne, wenn man gewisse Talente, die von der Zeit hervorgerufen werden, so hoch erhebt und rühmt, andere dagegen schilt und niederdrückt. Die Kehle der Nachtigall wird durch das Frühjahr aufgeregt, zugleich aber auch die Gurgel des Gukuks. Die Schmetterlinge, die dem Auge so wohl thun, und die Mücken, welche dem Gefühl so verdrießlich fallen, werden durch eben die Sonnenwärme hervorgerufen; beherzigte man dieß, so würde man dieselbigen Klagen nicht alle zehn Jahre wieder erneuert hören, und die vergebliche Mühe, dieses und jenes Mißfällige auszurotten, würde nicht so oft verschwendet werden.“ Die Gesellschaft sah mich mit Verwunderung an, woher mir so viele Weisheit und so viele Toleranz käme? Ich aber fuhr ganz gelassen fort, die literarischen Erscheinungen mit Naturproducten zu vergleichen, und ich weiß nicht, wie ich sogar auf die Molusken kam, und allerlei Wunderliches von ihnen herauszusetzen wußte. Ich sagte, es seyen

dieß Geschöpfe, denen man zwar eine Art von Körper, ja sogar eine gewisse Gestalt, nicht abläugnen könne; da sie aber keine Knochen hätten, so wüßte man doch nichts rechts mit ihnen anzufangen, und sie seyen nichts Besseres als ein lebendiger Schleim; indeß müsse das Meer auch solche Bewohner haben. Da ich das Gleichniß über die Gebühr fortsetzte, um den gegenwärtigen Schwulst und diese Art der charakterlosen Literatoren zu bezeichnen, so ließ man mich bemerken, daß ein zu weit ausgedehntes Gleichniß zuletzt gar nichts mehr sey. — „Nun will ich auf die Erde zurückkehren! versetzte ich, und von Epheu sprechen. Wie jene keine Knochen, so hat dieser keinen Stamm, mag aber gern überall, wo er sich anschmiegt, die Hauptrolle spielen. An alten Mauern gehört er hin, an denen ohnehin nichts mehr zu verderben ist, von neuen Gebäuden entfernt man ihn billig; die Bäume saugt er aus, und am allerunerträglichsten ist er mir, wenn er an einem Pfahl hinaufklettert und versichert, hier sey ein lebendiger Stamm, weil er ihn umlaubt habe."

Ungeachtet man mir abermals die Dunkelheit und Unanwendbarkeit meiner Gleichnisse vorwarf, ward ich immer lebhafter gegen alle parasitischen Creaturen, und mochte, so weit meine damaligen Naturkenntnisse reichten, meine Sachen noch ziemlich artig. Ich sang zuletzt ein Vivat allen selbstständigen Männern, ein Pereat den Andringlingen,

ergriff nach Tische Höpfners Hand, schüttelte sie derb, erklärte ihn für den bravsten Mann von der Welt, und umarmte ihn so wie die andern zuletzt recht herzlich. Der wackere neue Freund glaubte wirklich zu träumen, bis endlich Schlosser und Merk das Räthsel auflösten und der entdeckte Scherz eine allgemeine Heiterkeit verbreitete, in welche Schmidt selbst mit einstimmte, der durch Anerkennung seiner wirklichen Verdienste, und durch unsere Theilnahme an seinen Liebhabereyen, wieder begütigt wurde.

Diese geistreiche Einleitung konnte nicht anders als den literarischen Congreß beleben und begünstigen, auf den es eigentlich angesehn war. Merk, bald ästhetisch, bald literarisch, bald kaufmännisch thätig, hatte den wohldenkenden, unterrichteten, in so vielen Fächern kenntnißreichen Schlosser angeregt, die Frankfurter gelehrten Anzeigen in diesem Jahr herauszugeben. Sie hatten sich Höpfnern und andere Akademiker in Gießen, in Darmstadt einen verdienten Schulmann, den Rector Wenk, und sonst manchen wackeren Mann zugesellt. Jeder hatte in seinem Fach historische und theoretische Kenntnisse genug, und der Zeitsinn ließ diese Männer nach Einem Sinne wirken. Die zwey ersten Jahrgänge dieser Zeitung (denn nachher kam sie in andere Hände) geben ein wunderbares Zeugniß, wie ausgebreitet die Einsicht, wie rein die Uebersicht, wie redlich der Wille der Mitarbeiter ge-

weſen. Das Humane und Weltbürgerliche wird befördert; wackere und mit Recht berühmte Männer werden gegen Zudringlichkeit aller Art geſchützt; man nimmt ſich ihrer an gegen Feinde beſonders auch gegen Schüler, die das Ueberlieferte nun zum Schaden ihrer Lehrer mißbrauchen. Am intereſſanteſten ſind beinah die Recenſionen über andere Zeitſchriften, die Berliner Bibliothek, den deutſchen Merkur, wo man die Gewandtheit in ſo vielen Fächern, die Einſicht ſo wie die Billigkeit mit Recht bewundert.

Was mich betrifft, ſo ſahen ſie wohl ein, daß mir nicht mehr als alles zum eigentlichen Recenſenten fehle. Mein hiſtoriſches Wiſſen hing nicht zuſammen, die Geſchichte der Welt, der Wiſſenſchaften, der Literatur hatte mich nur epochenweis, die Gegenſtände ſelbſt aber nur theil- und maſſenweis angezogen. Die Möglichkeit, mir die Dinge auch außer ihrem Zuſammenhange lebendig zu machen und zu vergegenwärtigen, ſetzte mich in den Fall, in einem Jahrhundert, in einer Abtheilung der Wiſſenſchaft völlig zu Hauſe zu ſeyn, ohne daß ich weder von dem Vorhergehenden noch von dem Nachfolgenden irgend unterrichtet geweſen wäre. Eben ſo war ein gewiſſer theoretiſch-praktiſcher Sinn in mir aufgegangen, daß ich von den Dingen, mehr wie ſie ſeyn ſollten als wie ſie waren, Rechenſchaft geben konnte, ohne eigentlichen philoſophiſchen Zuſammenhang, aber ſprungweiſe treffend. Hie-

zu kam eine sehr leichte Fassungskraft und ein freundliches Aufnehmen der Meinungen anderer, wenn sie nur nicht mit meinen Ueberzeugungen in geradem Widerspruch standen.

Jener literarische Verein ward überdieß durch eine lebhafte Correspondenz und, bei der Nähe der Ortschaften, durch öftere persönliche Unterhandlungen begünstigt. Wer das Buch zuerst gelesen hatte, der referirte, manchmal fand sich ein Correferent; die Angelegenheit ward besprochen, an verwandte angeknüpft, und hatte sich zuletzt ein gewisses Resultat ergeben, so übernahm Einer die Redaction. Dadurch sind mehrere Recensionen so tüchtig als lebhaft, so angenehm als befriedigend. Mir fiel sehr oft die Rolle des Protokollführers zu; meine Freunde erlaubten mir auch innerhalb ihrer Arbeiten zu scherzen, und sodann bei Gegenständen denen ich mich gewachsen fühlte, die mir besonders am Herzen lagen, selbstständig aufzutreten. Vorgegebens würde ich unternehmen, darstellend oder betrachtend, den eigentlichen Geist und Sinn jener Tage wieder hervorzurufen, wenn nicht die beiden Jahrgänge gedachter Zeitung mir die entschiedensten Documente selbst anböten. Auszüge von Stellen, an denen ich mich wieder erkenne, mögen mit ähnlichen Aufsätzen künftig am schicklichen Orte erscheinen.

Bei einem so lebhaften Austausch von Kenntnissen, Meinungen, Ueberzeugungen, lernte ich Hör-

nern sehr bald näher kennen und gewann ihn lieb. Sobald wir allein waren, sprach ich mit ihm über Gegenstände seines Fachs, welches ja auch mein Fach seyn sollte, und fand eine sehr natürlich zusammenhängende Aufklärung und Belehrung. Ich war mir damals noch nicht deutlich bewußt, daß ich wohl aus Büchern und im Gespräch, nicht aber durch den zusammenhängenden Katheder-vortrag etwas lernen konnte. Das Buch erlaubte mir, bei einer Stelle zu verweilen, ja rückwärts zu sehen, welches der mündliche Vortrag und der Lehrer nicht gestatten konnte. Manchmal ergriff mich zu Anfang der Stunde ein Gedanke dem ich nachhing, darüber das Folgende verlor und ganz aus dem Zusammenhang gerieth. Und so war es mir auch in den juristischen Collegien ergangen, weßhalb ich gar manchen Anlaß nehmen konnte, mich mit Höpfnern zu besprechen, der denn sehr gern in meine Zweifel und Bedenken einging, auch manche Lücken ausglich, so daß in mir der Wunsch entstand, in Gießen bei ihm zu verweilen, um mich an ihm zu unterrichten, ohne mich doch von meinen Wetzlarischen Neigungen allzu weit zu entfernen. Gegen diesen meinen Wunsch arbeiteten die beiden Freunde erst unwissend, sodann wissentlich: denn beide eilten nicht allein selbst von hier wegzukommen, sondern beide hatten sogar ein Interesse, mich aus dieser Gegend wegzubringen.

Schlosser entdeckte mir, daß er erst in ein

freundſchaftliches, dann in ein näheres Verhältniß zu meiner Schweſter gekommen ſey, und daß er ſich nach einer baldigen Anſtellung umſehe, um ſich mit ihr zu verbinden. Dieſe Erklärung machte mich einigermaßen betroffen, ob ich ſie gleich in meiner Schweſter Briefen ſchon längſt hätte finden ſollen; aber wir gehen leicht über das hinweg, was die gute Meinung, die wir von uns ſelbſt hegen, verletzen könnte, und ich bemerkte nun erſt, daß ich wirklich auf meine Schweſter eiferſüchtig ſey: eine Empfindung, die ich mir um ſo weniger verbarg, als ſeit meiner Rückkehr von Straßburg unſer Verhältniß noch viel inniger geworden war. Wie viel Zeit hatten wir nicht gebraucht, um uns wechſelſeitig die kleinen Herzensangelegenheiten, Liebes- und andere Händel mitzutheilen, die in der Zwiſchenzeit vorgefallen waren! Und hatte ſich nicht auch im Felde der Einbildungskraft vor mir eine neue Welt aufgethan, in die ich ſie doch auch einführen mußte? Meine eignen kleinen Machwerke, eine weit ausgebreitete Weltpoeſie, mußten ihr nach und nach bekannt werden. So überſetzte ich ihr aus dem Stegreife ſolche homeriſche Stellen, an denen ſie zunächſt Antheil nehmen konnte. Die Clarkeſche wörtliche Ueberſetzung las ich deutſch, ſo gut es gehen wollte, herunter, mein Vortrag verwandelte ſich gewöhnlich in metriſche Wendungen und Endungen, und die Lebhaftigkeit, womit ich die Bilder gefaßt hatte, die Gewalt womit ich

sie aussprach, hoben alle Hindernisse einer verschränkten Wortstellung; dem, was ich geistreich hingab, folgte sie mit dem Geiste. Manche Stunden des Tags unterhielten wir uns auf diese Weise; versammelte sich hingegen ihre Gesellschaft, so wurden der Wolf Fenris und der Affe Hannemann einstimmig hervorgerufen, und wie oft habe ich nicht die berühmte Geschichte, wie Thor und seine Begleiter von den zauberischen Riesen geäfft werden, umständlich wiederholen müssen! Daher ist mir auch von allen diesen Dichtungen ein so angenehmer Eindruck geblieben, daß sie noch immer unter das Wertheste gehören, was meine Einbildungskraft sich hervorrufen mag. In mein Verhältniß zu den Darmstädtern hatte ich meine Schwester auch hineingezogen, und sogar meine Wanderungen und Entfernungen mußten unser Band fester knüpfen, da ich mich von allem, was mir begegnete, brieflich mit ihr unterhielt, ihr jedes kleine Gedicht, wenn es auch nur ein Ausrufungszeichen gewesen wäre, sogleich mittheilte, und ihr zunächst alle Briefe die ich erhielt, und alle Antworten, die ich darauf ertheilte, sehen ließ. Alle diese lebhafte Regung hatte seit meiner Abreise von Frankfurt gestockt, mein Aufenthalt zu Wetzlar war zu einer solchen Unterhaltung nicht ausgiebig genug, und dann mochte die Neigung zu Lotten den Aufmerksamkeiten gegen meine Schwester Eintrag thun; genug, sie fühlte sich allein, vielleicht vernachlässigt, und gab

um so eher den redlichen Bemühungen eines Ehrenmannes Gehör, welcher ernst und verschlossen, zuverlässig und schätzenswerth, ihr seine Neigung, mit der er sonst sehr kargte, leidenschaftlich zugewendet hatte. Ich mußte mich nun wohl darein ergeben, und meinem Freunde sein Glück gönnen, indem ich mir jedoch heimlich mit Selbstvertrauen zu sagen nicht unterließ, daß wenn der Bruder nicht abwesend gewesen wäre, es mit dem Freunde so weit nicht hätte gedeihen können.

Meinem Freund und vermuthlichen Schwager war nun freilich sehr daran gelegen, daß ich nach Hause zurückkehrte, weil durch meine Vermittelung ein freierer Umgang möglich ward, dessen das Gefühl dieses von zärtlicher Neigung unvermuthet getroffenen Mannes äußerst zu bedürfen schien. Er nahm daher, als er sich bald entfernte, von mir das Versprechen, daß ich ihm zunächst folgen wollte.

Von Merken, der eben freie Zeit hatte, hoffte ich nun, daß er seinen Aufenthalt in Gießen verlängern würde, damit ich einige Stunden des Tags mit meinem guten Höpfner zubringen könnte, indessen der Freund seine Zeit an die Frankfurter gelehrten Anzeigen wendete; allein, er war nicht zu bewegen, und wie meinen Schwager die Liebe, so trieb diesen der Haß von der Universität hinweg. Denn wie es angeborene Antipathieen gibt, so wie gewisse Menschen die Katzen nicht leiden können, andern dieses oder jenes in der

Seele zuwider ist, so war Merk ein Todfeind aller akademischen Bürger, die nun freilich zu jener Zeit in Gießen sich in der tiefsten Rohheit gefielen. Wie waren sie ganz recht: ich hätte sie wohl auch als Masken in eins meiner Fastnachtsspiele brauchen können; aber ihm verdarb der Anblick bei Tage, und des Nachts ihr Gebrüll jede Art von gutem Humor. Er hatte die schönste Zeit seiner jungen Tage in der französischen Schweiz zugebracht und nachher den erfreulichen Umgang von Hof-, Welt- und Geschäftsleuten und gebildeten Literatoren genossen; mehrere Militärpersonen, in denen ein Streben nach Geistescultur rege geworden, suchten ihn auf, und so bewegte er sein Leben in einem sehr gebildeten Cirkel. Daß ihn daher jenes Unwesen ärgerte, war nicht zu verwundern; allein seine Abneigung gegen die Studiosen war wirklich leidenschaftlicher als es einem gesetzten Mann geziemte, wiewohl er mich durch seine geistreichen Schilderungen ihres ungeheuerlichen Aussehns und Betragens sehr oft zum Lachen brachte. Höpfners Einladungen und mein Zureden halfen nichts, ich mußte baldmöglichst mit ihm nach Wetzlar wandern.

Kaum konnte ich erwarten, bis ich ihn bei Lotten eingeführt; allein seine Gegenwart in diesem Kreise gerieth mir nicht zum Gedeihen: denn wie Mephistopheles, er mag hintreten wohin er will, wohl schwerlich Segen mitbringt, so machte er mir

durch seine Gleichgültigkeit gegen diese geliebte Person, wenn er mich auch nicht zum Wanken brachte, doch wenigstens seine Freude. Ich konnte es wohl voraussehen, wenn ich mich erinnert hätte, daß gerade solche schlanke zierliche Personen, die eine lebendige Heiterkeit um sich her verbreiten, ohne weitere Ansprüche zu machen, ihm nicht sonderlich gefielen. Er zog sehr schnell die Junonische Gestalt einer ihrer Freundinnen vor, und da es ihm an Zeit gebrach, ein näheres Verhältniß anzuknüpfen, so schalt er mich recht bitter aus, daß ich mich nicht um diese prächtige Gestalt bemüht, um so mehr, da sie frei, ohne irgend ein Verhältniß sich befinde. Ich verstehe eben meinen Vortheil nicht, meinte er, und er sehe höchst ungern auch hier meine besondere Liebhaberey, die Zeit zu verderben.

Wenn es gefährlich ist, einen Freund mit den Vorzügen seiner Geliebten bekannt zu machen, weil er sie wohl auch reizend und begehrenswürdig finden möchte, so ist die umgekehrte Gefahr nicht geringer, daß er uns durch seine Abstimmung irre machen kann. Dieses war zwar hier der Fall nicht: denn ich hatte mir das Bild ihrer Liebenswürdigkeit tief genug eingedruckt, als daß es so leicht auszulöschen gewesen wäre; aber seine Gegenwart, sein Zureden beschleunigte doch den Entschluß den Ort zu verlassen. Er stellte mir eine Rheinreise, die er eben mit Frau und Sohn zu machen im

Begriff ſey, ſo reizend vor, und erregte die Sehnſucht, diejenigen Gegenſtände endlich mit Augen zu ſehn, von denen ich oft mit Neid hatte erzählen hören. — Nun, als er ſich entfernt hatte, trennte ich mich von Charlotten zwar mit reinerem Gewiſſen als von Friedriken, aber doch nicht ohne Schmerz. Auch dieſes Verhältniß war durch Gewohnheit und Nachſicht leidenſchaftlicher als billig von meiner Seite geworden; ſie dagegen und ihr Bräutigam hielten ſich mit Heiterkeit in einem Maße, das nicht ſchöner und liebenswürdiger ſeyn konnte, und die eben hieraus entſpringende Sicherheit ließ mich jede Gefahr vergeſſen. Indeſſen konnte ich mir nicht verbergen, daß dieſem Abenteuer ſein Ende bevorſtehe: denn von der zunächſterwarteten Beförderung des jungen Mannes hing die Verbindung mit dem liebenswürdigen Mädchen ab; und da der Menſch, wenn er einigermaßen reſolut iſt, auch das Nothwendige ſelbſt zu wollen übernimmt, ſo faßte ich den Entſchluß, mich freiwillig zu entfernen, ehe ich durch das Unerträgliche vertrieben würde.

Dreyzehntes Buch.

Mit Merk war verabredet, daß wir uns zur schönen Jahreszeit in Coblenz bei Frau von Laroche treffen wollten. Ich hatte mein Gepäck nach Frankfurt, und was ich unterwegs brauchen könnte, durch eine Gelegenheit die Lahn hinunter gesendet, und wanderte nun diesen schönen, durch seine Krümmungen lieblichen, in seinen Ufern so mannigfaltigen Fluß hinunter, dem Entschluß nach frei, dem Gefühle nach befangen, in einem Zustande, in welchem uns die Gegenwart der stummlebendigen Naturen so wohlthätig ist. Mein Auge, geübt die mahlerischen und übermahlerischen Schönheiten der Landschaft zu entdecken, schwelgte in Betrachtung der Nähen und Fernen, der bebuschten Felsen, der sonnigen Wipfel, der kühlen Gründe, der tönenden Schlösser und der aus der Ferne blinkenden blauen Bergreihen.

Ich wanderte auf dem rechten Ufer des Flusses, der in einiger Tiefe und Entfernung unter mir, von reichem Weidengebüsch zum Theil verdeckt, im Sonnenlicht hingleitete. Da stieg in mir der alte Wunsch wieder auf, solche Gegenstände würdig nachahmen zu können. Zufällig hatte ich ein schönes Taschenmesser in der linken Hand, und in dem

Augenblicke trat aus dem tiefen Grunde der Seele gleichsam befehlshaberisch hervor: ich sollte dieß Messer ungesäumt in den Fluß schleudern. Sähe ich es hineinfallen, so würde mein künstlerischer Wunsch erfüllt werden; würde aber das Eintauchen des Messers durch die überhängenden Weidenbüsche verdeckt, so sollte ich Wunsch und Bemühung fahren lassen. So schnell als diese Grille in mir aufstieg, war sie auch ausgeführt. Denn ohne auf die Brauchbarkeit des Messers zu sehn, das gar manche Geräthschaften in sich vereinigte, schleuderte ich es mit der Linken, wie ich es hielt, gewaltsam nach dem Flusse hin. Aber auch hier mußte ich die trügliche Zweydeutigkeit der Orakel, über die man sich im Alterthum so bitter beklagt, erfahren. Des Messers Eintauchen in den Fluß ward mir durch die letzten Weidenzweige verborgen, aber das dem Sturz entgegenwirkende Wasser sprang wie eine starke Fontäne in die Höhe, und war mir vollkommen sichtbar. Ich legte diese Erscheinung nicht zu meinen Gunsten aus, und der durch sie in mir erregte Zweifel war in der Folge Schuld, daß ich diese Uebungen unterbrochner und fahrlässiger anstellte, und dadurch selbst Anlaß gab, daß die Deutung des Orakels sich erfüllte. Wenigstens war mir für den Augenblick die Außenwelt verleidet, ich ergab mich meinen Einbildungen und Empfindungen, und ließ die wohlgelegenen Schlösser und Ortschaften Weilburg, Limburg, Diez, und Nassau nach und nach

hinter mir; meistens allein, nur manchmal auf kurze Zeit mich zu einem andern gesellend.

Nach einer so angenehmen Wanderung von einigen Tagen gelangte ich nach Ems, wo ich einige Male des sanften Bades genoß, und sodann auf einem Kahne den Fluß hinabwärts fuhr. Da eröffnete sich mir der alte Rhein, die schöne Lage von Oberlahnstein entzückte mich; über alles aber herrlich und majestätisch erschien das Schloß Ehrenbreitstein, welches in seiner Kraft und Macht, vollkommen gerüstet dastand. In höchst lieblichem Kontrast lag an seinem Fuß das wohlgebaute Oertchen Thal genannt, wo ich mich leicht zu der Wohnung des Geheimeraths von Laroche finden konnte. Angekündigt von Merk, ward ich von dieser edlen Familie sehr freundlich empfangen, und geschwind als ein Glied derselben betrachtet. Mit der Mutter verband mich mein belletristisches und sentimentales Streben, mit dem Vater ein heiterer Weltsinn, und mit den Töchtern meine Jugend.

Das Haus, ganz am Ende des Thals, wenig erhöht über dem Fluß gelegen, hatte die freie Aussicht den Strom hinabwärts. Die Zimmer waren hoch und geräumig, und die Wände galerieartig mit aneinanderstoßenden Gemählden behangen. Jedes Fenster, nach allen Seiten hin, machte den Rahmen zu einem natürlichen Bilde, das durch den Glanz einer milden Sonne sehr lebhaft hervortrat; ich

glaubte nie so heitere Morgen und so herrliche Abende gesehn zu haben.

Nicht lange war ich allein der Gast im Hause. Zu dem Congreß, der hier theils im artistischen, theils im empfindsamen Sinne gehalten werden sollte, war auch Leuchsenring beschieden, der von Düsseldorf heraufkam. Dieser Mann, von schönen Kenntnissen in der neuern Literatur, hatte sich auf verschiedenen Reisen, besonders aber bei einem Aufenthalte in der Schweiz, viele Bekanntschaften, und da er angenehm und einschmeichelnd war, viele Gunst erworben. Er führte mehrere Chatoullen bei sich, welche den vertrauten Briefwechsel mit mehreren Freunden enthielten: denn es war überhaupt eine so allgemeine Offenherzigkeit unter den Menschen, daß man mit keinem Einzelnen sprechen, oder an ihn schreiben konnte, ohne es zugleich als an mehrere gerichtet zu betrachten. Man spähte sein eigen Herz aus und das Herz der andern, und bei der Gleichgültigkeit der Regierungen gegen eine solche Mittheilung, bei der durchgreifenden Schnelligkeit der Tarischen Posten, der Sicherheit des Siegels, dem leidlichen Porto, griff dieser sittliche und literarische Verkehr bald weiter um sich.

Solche Correspondenzen, besonders mit bedeutenden Personen, wurden sorgfältig gesammelt und alsdann, bei freundschaftlichen Zusammenkünften, auszugsweise vorgelesen; und so ward man, da

politische Dinge wenig Interesse hatten, mit der Breite der moralischen Welt ziemlich bekannt.

Leuchsenrings Thatsachen enthielten in diesem Sinne manche Schätze. Die Briefe einer Julie Bondeli wurden sehr hochgeachtet; sie war, als Frauenzimmer von Sinn und Verdienst und als Rousseau's Freundin, berühmt. Wer mit diesem außerordentlichen Manne nur irgend in Verhältniß gestanden hatte, genoß Theil an der Glorie, die von ihm ausging, und in seinem Namen war eine stille Gemeinde weit und breit ausgesäet.

Ich wohnte diesen Vorlesungen gerne bei, indem ich dadurch in eine unbekannte Welt versetzt wurde, und das Innere mancher kurz vergangenen Begebenheit kennen lernte. Freilich war nicht alles gehaltreich; und Herr von Laroche, ein heiterer Welt- und Geschäftsmann, der sich, obgleich Katholik, schon in Schriften über das Mönch- und Pfaffthum lustig gemacht hatte, glaubte auch hier eine Verbrüderung zu sehen, wo mancher Einzelne ohne Werth sich durch Verbindung mit bedeutenden Menschen auszeichnete, wobei am Ende wohl er, aber nicht jene gefördert wurden. Meistens entzog sich dieser muntere Mann der Gesellschaft, wenn die Thatsachen eröffnet wurden. Hörte er auch wohl einmal einige Briefe mit an, so konnte man eine schalkhafte Bemerkung erwarten. Unter andern sagte er einstens, er überzeuge sich bei dieser Correspondenz noch mehr von dem was er immer geglaubt habe, daß Frauen-

zimmer alles Siegellack sparen könnten, sie sollten nur ihre Briefe mit Stecknadeln zustecken und dürften versichert seyn, daß sie unerröffnet an Ort und Stelle kämen. Auf gleiche Weise pflegte er mit allem was außer dem Lebens- und Thätigkeitskreise lag, zu scherzen und folgte hierin der Sinnesart seines Herrn und Meisters, des Grafen Stadion, Churmaynzischen Ministers, welcher gewiß nicht geeignet war, den Welt- und Kaltsinn des Knaben durch Ehrfurcht vor irgend einem Ahnungsvollen in's Gleichgewicht zu setzen.

Eine Anekdote von dem großen praktischen Sinne des Grafen hingegen möge hier Platz finden. Als er den verwaisten Laroche lieb gewann und zu seinem Zögling erkor, forderte er von dem Knaben gleich die Dienste eines Sekretärs. Er gab ihm Briefe zu beantworten, Depeschen auszuarbeiten, die denn auch von ihm mundirt, öfter schiffirt, gesiegelt und überschrieben werden mußten. Dieses dauerte mehrere Jahre. Als der Knabe zum Jüngling herangereift war und dasjenige wirklich leistete, was er sich bisher nur eingebildet hatte, führte ihn der Graf an einen großen Schreibtisch, in welchem sämmtliche Briefe und Pakete, unerbrochen, als Exercitien der erstern Zeit, aufbewahrt lagen.

Eine andere Uebung, die der Graf seinem Zögling zumuthete, wird nicht so allgemeinen Beifall finden. Laroche nämlich hatte sich üben müssen, die Hand seines Herrn und Meisters auf's genaueste nachzuah-

men, um ihn dadurch der Qual des Selbstschreibens zu überheben. Allein nicht nur in Geschäften sollte dieses Talent genutzt werden, auch in Liebeshändeln hatte der junge Mann die Stelle seines Lehrers zu vertreten. Der Graf war leidenschaftlich einer hohen und geistreichen Dame verbunden. Wenn er in deren Gesellschaft bis tief in die Nacht verweilte, saß indessen sein Sekretär zu Hause und schmiedete die heißesten Liebesbriefe; darunter wählte der Graf und sendete noch gleich zur Nachtzeit das Blatt an seine Geliebte, welche sich denn doch wohl daran von dem unverwüstlichen Feuer ihres leidenschaftlichen Anbeters überzeugen mußte. Dergleichen frühe Erfahrungen mochten denn freilich dem Jüngling nicht den besten Begriff von schriftlichen Liebesunterhaltungen gegeben haben.

Ein unversöhnlicher Haß gegen das Pfaffthum hatte sich bei diesem Manne, der zwey geistlichen Churfürsten diente, festgesetzt, wahrscheinlich entsprungen aus der Betrachtung des rohen, geschmacklosen, geistverderblichen Fratzenwesens, welches die Mönche in Deutschland an manchen Orten zu treiben pflegten, und dadurch eine jede Art von Bildung hinderten und zerstörten. Seine Briefe über das Mönchswesen machten großes Aufsehen; sie wurden von allen Protestanten und von vielen Katholiken mit großem Beifall aufgenommen.

Wenn sich aber Herr von Laroche gegen alles, was man Empfindung nennen könnte, auflehnte, und

wenn er selbst den Scheu derselben entschieden von sich abhielt, so verhehlte er doch nicht eine väterliche zarte Neigung zu seiner ältesten Tochter, welche freilich nicht anders als liebenswürdig war: eher klein als groß von Gestalt, niedlich gebaut; eine freie anmuthige Bildung, die schwärzesten Augen und eine Gesichtsfarbe, die nicht reiner und blühender gedacht werden konnte. Auch sie liebte ihren Vater und neigte sich zu seinen Gesinnungen. Ihm, als thätigem Geschäftsmann, war die meiste Zeit durch Berufsarbeiten weggenommen, und weil die einkehrenden Gäste eigentlich durch seine Frau und nicht durch ihn angezogen wurden, so konnte ihm die Gesellschaft wenig Freude geben. Bei Tische war er heiter, unterhaltend, und suchte wenigstens seine Tafel von der empfindsamen Würze frei zu halten.

Wer die Gesinnungen und Denkweise der Frau von Laroche kennt, — und sie ist durch ein langes Leben und viele Schriften einem jeden Deutschen ehrwürdig bekannt geworden — der möchte vielleicht vermuthen, daß hieraus ein häusliches Mißverhältniß hätte entstehn müssen. Aber keineswegs; Sie war die wunderbarste Frau, und ich wüßte ihr keine andere zu vergleichen. Schlank und zwar gebaut, eher groß als klein, hatte sie bis in ihre höheren Jahre eine gewisse Eleganz der Gestalt sowohl als des Betragens zu erhalten gewußt, die zwischen dem Benehmen einer Edelfrau und einer würdigen

bürgerlichen Frau gar anmuthig schwebte. Im Anzuge war sie sich mehrere Jahre gleich geblieben. Ein nettes Flügelhäubchen stand dem kleinen Kopfe und dem feinen Gesichte gar wohl, und die braune oder graue Kleidung gab ihrer Gegenwart Ruhe und Würde. Sie sprach gut und wußte dem was sie sagte durch Empfindung immer Bedeutung zu geben. Ihr Betragen war gegen jedermann vollkommen gleich. Allein durch dieses alles ist noch nicht das Eigenste ihres Wesens ausgesprochen; es zu bezeichnen ist schwer. Sie schien an allem Theil zu nehmen, aber im Grunde wirkte nichts auf sie. Sie war mild gegen alles und konnte alles dulden ohne zu leiden; den Scherz ihres Mannes, die Zärtlichkeit ihrer Freunde, die Anmuth ihrer Kinder, alles erwiederte sie auf gleiche Weise, und so blieb sie immer sie selbst, ohne daß ihr in der Welt durch Gutes und Böses, oder in der Litteratur durch Vortreffliches und Schwaches wäre beizukommen gewesen. Dieser Sinnesart verdankt sie ihre Selbstständigkeit bis in ein hohes Alter, bei manchen traurigen, ja kümmerlichen Schicksalen. Doch um nicht ungerecht zu seyn, muß ich erwähnen, daß ihre beiden Söhne, damals Kinder von blendender Schönheit, ihr niemahls einen Ausdruck ablockten, der sich von demjenigen unterschied, dessen sie sich zum täglichen Gebrauch bediente.

So lebte ich in einer neuen wunderbar angenehmen Umgebung eine Zeit lang fort, bis Merk

mit seiner Familie herankam. Hier entstanden sogleich neue Wahlverwandtschaften: denn indem die beiden Frauen sich einander näherten, hatte Merk mit Herrn von Laroche als Welt- und Geschäftskenner, als unterrichtet und gereif't, nähere Berührung. Der Knabe gesellte sich zu den Knaben, und die Töchter fielen mir zu, von denen die älteste mich gar bald besonders anzog. Es ist eine sehr angenehme Empfindung, wenn sich eine neue Leidenschaft in uns zu regen anfängt, ehe die alte noch ganz verklungen ist. So sieht man bei untergehender Sonne gern auf der entgegengesetzten Seite den Mond aufgehn und erfreut sich an dem Doppelglanze der beiden Himmelslichter.

Nun fehlte es nicht an reicher Unterhaltung in und außer dem Hause. Man durchstrich die Gegend; Ehrenbreitstein diesseits, die Carthause jenseits wurden bestiegen. Die Stadt, die Moselbrücke, die Fähre die uns über den Rhein brachte, alles gewährte das mannigfachste Vergnügen. Noch nicht erbaut war das neue Schloß; man führte uns an den Platz wo es stehn sollte, man ließ uns die vorschlägigen Risse davon sehen.

In diesem heitern Zustande entwickelte sich jedoch innerlich der Stoff der Unverträglichkeit, der in gebildeten wie in ungebildeten Gesellschaften gewöhnlich seine unfreundlichen Wirkungen zeigt. Merk, zugleich kalt und unruhig, hatte nicht lange jene Briefwechsel mit angehört, als er über die

Dinge von denen die Rede war, so wie über die Personen und ihre Verhältnisse, gar manchen schalkhaften Einfall laut werden ließ, mir aber im Stillen die wunderlichsten Dinge eröffnete, die eigentlich darunter verborgen seyn sollten. Von politischen Geheimnissen war zwar keineswegs die Rede, auch nicht von irgend etwas, das einen gewissen Zusammenhang gehabt hätte; er machte mich nur auf Menschen aufmerksam, die ohne sonderliche Talente mit einem gewissen Geschick sich persönlichen Einfluß zu verschaffen wissen, und durch die Bekanntschaft mit vielen, aus sich selbst etwas zu bilden suchen; und von dieser Zeit an hatte ich Gelegenheit dergleichen mehr zu bemerken. Da solche Personen gewöhnlich den Ort verändern, und als Reisende bald hier bald da eintreffen, so kommt ihnen die Gunst der Neuheit zu Gute, die man ihnen nicht beneiden noch verkümmern sollte: denn es ist dieses eine herkömmliche Sache, die jeder Reisende zu seinem Vortheil, jeder Bleibende zu seinem Nachtheil öfters erfahren hat.

Dem sey nun wie ihm wolle, genug wir nährten von jener Zeit an eine gewisse unruhige, ja neidische Aufmerksamkeit auf dergleichen Leute, die auf ihre eigne Hand hin und wieder zogen, sich in jeder Stadt vor Anker legten, und wenigstens in einigen Familien Einfluß zu gewinnen suchten. Einen zarten und weichen dieser Zunftgenossen habe ich im Pater Brey, einen andern, tüchtigern und derbern,

in einem künftig mitzutheilenden Zusammenhange, das den Titel führt: Satyros, oder der vorgestrige Waldteufel, wo nicht mit Billigkeit, doch wenigstens mit gutem Humor dargestellt.

Indessen wirkten die wunderlichen Elemente unserer kleinen Gesellschaft noch so ganz lebendig auf einander; wir waren theils durch eigne Sitte und Lebensart gebändigt, theils aber auch durch jene besondere Weise der Hausfrau gemildert, welche von dem, was um sie vorging, nur solche vernahm, sich immer gewissen idealen Vorstellungen hingab, und indem sie solche freundlich und wohlwollend zu äußern verstand, alles Scharfe was in der Gesellschaft hervortreten mochte, zu mildern und das Unebne auszugleichen wußte.

Merk hatte noch eben zur rechten Zeit zum Aufbruch geblasen, so daß die Gesellschaft in dem besten Verhältniß aus einander ging. Ich fuhr mit ihm und den Seinigen auf einer nach Mayntz vorüberfahrenden Jacht den Rhein aufwärts, und obgleich dieses an sich sehr langsam ging, so ersuchten wir noch überdieß den Schiffer, sich ja nicht zu übereilen. So genossen wir mit Muße der unendlich mannigfaltigen Gegenstände, die bei dem herrlichsten Wetter jede Stunde an Schönheit zuzunehmen und sowohl an Größe als an Gefälligkeit immer neu zu wechseln schienen; und ich wünsche nur, indem ich die Namen Rheinfels und St. Goar, Bacharach, Bingen, Elfeld und Biberich ausspreche, daß jeder meiner Leser ein

Stunde sey, sich diese Gegenden in der Erinnerung hervorzurufen.

Wir hatten fleißig gezeichnet, und uns wenigstens dadurch die tausendfältige Abwechselung jener herrlichen Ufer fester eingedruckt; aber auch unser Verhältniß verinnigte sich durch dieses längere Zusammenseyn, durch die vertrauliche Mittheilung über so mancherlei Dinge, dergestalt, daß Merk einen großen Einfluß über mich gewann, und ich ihm als ein guter Gesell zu einem behaglichen Daseyn unentbehrlich ward. Mein durch die Natur geschärfter Blick warf sich wieder auf die Kunstbeschauung, wozu mir die schönen Frankfurter Sammlungen an Gemählden und Kupferstichen die beste Gelegenheit gaben, und ich bin der Neigung der Herren Etling, Ehrenreich, besonders aber dem braven Nothnagel sehr viel schuldig geworden. Die Natur in der Kunst zu sehen, ward bei mir zu einer Leidenschaft, die in ihren höchsten Augenblicken andern, selbst passionirten Liebhabern, fast wie Wahnsinn erscheinen mußte; und wie konnte eine solche Neigung besser gehegt werden, als durch eine fortdauernde Betrachtung der trefflichen Werke der Niederländer. Damit ich mich aber auch mit diesen Dingen werkthätig bekannt machen möchte, räumte mir Nothnagel ein Cabinet ein, wo ich alles fand, was zur Oelmahlerey nöthig war, und ich mahlte einige einfache Stillleben nach dem Wirklichen, auf deren einem ein Messerstiel von Schildpat mit Silber eingelegt,

meinen Meister, der mich erst vor einer Stunde besucht hatte, dergestalt überraschte, daß er behauptete, es müsse während der Zeit einer von seinen untergeordneten Künstlern bei mir gewesen seyn.

Hätte ich geduldig fortgefahren mich an solchen Gegenständen zu üben, ihnen Licht und Schatten und die Eigenheiten ihrer Oberfläche abzugewinnen, ich hätte mir eine gewisse Praxis bilden und zum Höhern den Weg bahnen können; so aber verfolgte mich der Fehler aller Dilettanten, mit dem Schwersten anzufangen, ja sogar das Unmögliche leisten zu wollen, und ich verwickelte mich bald in größere Unternehmungen, in denen ich stecken blieb, sowohl weil sie weit über meine technischen Fähigkeiten hinauslagen, als weil ich die liebevolle Aufmerksamkeit und den gelassenen Fleiß, durch den auch schon der Anfänger etwas leistet, nicht immer rein und wirksam erhalten konnte.

Auch wurde ich zu gleicher Zeit abermals in eine höhere Sphäre gerissen, indem ich einige schöne Gypsabrisse antiker Köpfe anzuschaffen Gelegenheit fand. Die Italiäner nämlich, welche die Messen beziehen, brachten manchmal dergleichen gute Exemplare mit, und verkauften sie auch wohl, nachdem sie eine Form darüber genommen. Auf diesem Wege stellte ich mir ein kleines Museum auf, indem ich die Köpfe des Laokoon, seiner Söhne, der Niobe Töchter allmälig zusammenbrachte, nicht weniger

die Nachbildungen der bedeutendsten Werke des Alterthums im Kleinen aus der Verlassenschaft eines Kunstfreundes ankaufte, und so mir jenen großen Eindruck, den ich in Mannheim gewonnen hatte, möglichst wieder zu beleben suchte.

Indem ich nun alles was von Talent, Liebhaberey oder sonst irgend einer Neigung in mir leben mochte, auszubilden, zu nähren und zu unterhalten suchte, verwendete ich eine gute Zeit des Tages, nach dem Wunsch meines Vaters, auf die Advocatur, zu deren Ausübung ich zufälliger Weise die beste Gelegenheit fand. Nach dem Tode des Großvaters war mein Oheim Textor in den Rath gekommen, und übergab mir die kleineren Sachen, denen ich gewachsen war; welches die Gebrüder Schlosser auch thaten. Ich machte mich mit den Acten bekannt, mein Vater las sie ebenfalls mit vielem Vergnügen, da er sich, durch Veranlassung des Sohns, wieder in einer Thätigkeit sah, die er lange entbehrt hatte. Wir besprachen uns darüber, und mit großer Leichtigkeit machte ich alsdann die nöthigen Aufsätze. Wir hatten einen trefflichen Copisten zur Hand, auf den man sich zugleich wegen aller Canzleyförmlichkeiten verlassen konnte: und so war mir dieses Geschäft eine um so angenehmere Unterhaltung, als es mich dem Vater näher brachte, der mit meinem Benehmen in diesem Puncte völlig zufrieden, allem Uebrigen was ich trieb, gerne nachsah, in der sehnlichen Erwar-

tung, daß ich nun bald auch schriftstellerischen Nahm einernten würde.

Weil nun in jeder Zeitepoche alles zusammenhängt, indem die herrschenden Meinungen und Gesinnungen sich auf die vielfachste Weise verzweigen, so befolgte man in der Rechtslehre nunmehr auch nach und nach alle diejenigen Maximen, nach welchen man Religion und Moral behandelte. Unter den Sachwaltern als den jüngern, sodann unter den Richtern als den ältern, verbreitete sich der Humanismus; und alles wetteiferte, auch in rechtlichen Verhältnissen höchst menschlich zu seyn: Gefängnisse wurden gebessert, Verbrechen entschuldigt, Strafen gelindert, die Legitimationen erleichtert, Scheidungen und Mißheirathen befördert, und einer unserer vorzüglichen Sachwalter erwarb sich den höchsten Ruhm, als er einem Scharfrichtersohne den Eingang in das Collegium der Aerzte zu erfechten wußte. Vergebens widersetzten sich Gilden und Körperschaften; ein Damm nach dem andern ward durchbrochen. Die Duldsamkeit der Religionsparteyen gegen einander ward nicht bloß gelehrt, sondern ausgeübt, und mit einem noch größern Einflusse ward die bürgerliche Verfassung bedroht, als man Duldsamkeit gegen die Juden, mit Verstand, Scharfsinn und Kraft, der gutmüthigen Zeit anzuempfehlen bemüht war. Diese neuen Gegenstände rechtlicher Behandlung, welche außerhalb [illegible] des Gesetzes und des Herkommens lagen und nur

m

an billige Beurtheilung, an gemüthliche Theilnahme Anſpruch machten, forderten zugleich einen natürlicheren und lebhafteren Styl. Hier war uns, den Jüngſten, ein heiteres Feld eröffnet, in welchem wir uns mit Luſt herumtummelten, und ich erinnere mich noch gar wohl, daß ein Reichshofraths-agent mir, in einem ſolchen Falle, ein ſehr artiges Belobungsſchreiben zuſendete. Die franzöſiſchen plaidoyés dienten uns zu Muſtern und zur Anregung.

Und ſomit waren wir auf dem Wege beſſere Redner als Juriſten zu werden, worauf mich der ſolide Georg Schloſſer einſtmals tadelnd aufmerkſam machte. Ich hatte ihm erzählt, daß ich meiner Partey eine mit vieler Energie zu ihren Gunſten abgefaßte Streitſchrift vorgeleſen, worüber ſie mir große Zufriedenheit bezeigt. Hierauf erwiederte er mir: du haſt dich in dieſem Fall mehr als Schriftſteller, denn als Advocat bewieſen. Man muß niemals fragen wie eine ſolche Schrift dem Clienten, ſondern wie ſie dem Richter gefallen kann.

Wie nun aber niemand noch ſo ernſte und dringende Geſchäfte haben mag, denen er ſeinen Tag widmet, daß er nicht demungeachtet Abends ſo viel Zeit fände, das Schauſpiel zu beſuchen, ſo ging es auch mir, der ich, in Ermangelung einer vorzüglichen Bühne, über das deutſche Theater zu denken nicht aufhörte, um zu erforſchen, wie man auf demſelben allenfalls thätig mitwirken könnte. Der Zu-

stand desselben in der zweyten Hälfte des vorigen Jahrhunderts ist bekannt genug, und jedermann, der sich davon zu unterrichten verlangt, findet überall bereite Hülfsmittel. Ich denke deßwegen hier nur einige allgemeine Bemerkungen einzuschalten.

Das Glück der Bühne beruhte mehr auf der Persönlichkeit der Schauspieler als auf dem Werthe der Stücke. Dieß war besonders bei halb oder ganz extemporirten Stücken der Fall, wo alles auf den Humor und das Talent der komischen Schauspieler ankam. Der Stoff solcher Stücke muß aus dem gemeinsten Leben genommen seyn, den Sitten des Volks gemäß, vor welchem man spielt. Aus dieser unmittelbaren Anwendbarkeit entspringt der große Beifall, dessen sie sich jederzeit zu erfreuen haben. Diese waren immer im südlichen Deutschland zu Hause, wo man sie bis auf den heutigen Tag beibehält, und nur von Zeit zu Zeit dem Charakter der possenhaften Masken einige Veränderung zu geben, durch den Personenwechsel genöthigt ist. Doch nahm das deutsche Theater, dem ernsten Charakter der Nation gemäß, sehr bald eine Wendung nach dem Sittlichen, welche durch eine äußere Veranlassung noch mehr beschleunigt ward. Unter den strengen Christen entstand nämlich die Frage, ob das Theater zu den sündlichen und auf alle Fälle zu vermeidenden Dingen gehöre, oder zu den gleichgültigen, welche dem Guten gut, und nur dem Bösen bös werden könnten. Strenge Eiferer verneinten das

Letztere, und hielten fest darüber, daß kein Geistlicher je in's Theater gehen solle. Nun konnte die Gegenrede nicht mit Nachdruck geführt werden, als wenn man das Theater nicht allein für unschädlich, sondern sogar für nützlich ansah. Um nützlich zu seyn, mußte es sittlich seyn, und dazu bildete es sich im nördlichen Deutschland um so mehr aus, als durch einen gewissen Halbgeschmack die lustige Person vertrieben ward, und obgleich geistreiche Köpfe für sie einsprachen, dennoch weichen mußte, da sie sich bereits von der Derbheit des deutschen Hanswurst gegen die Niedlichkeit und Zierlichkeit der italienischen und französischen Harlekine gewendet hatte. Selbst Scapin und Crispin verschwanden nach und nach; den letztern habe ich zum letzten Mal von Koch, in seinem hohen Alter, spielen sehn.

Schon die Richardsonschen Romane hatten die bürgerliche Welt auf eine zartere Sittlichkeit aufmerksam gemacht. Die strengen und unausbleiblichen Folgen eines weiblichen Fehltritts waren in der Clarisse auf eine grausame Weise zergliedert. Lessings Miß Sara Sampson behandelte dasselbe Thema. Nun ließ der Kaufmann von London einen verführten Jüngling in der schrecklichsten Lage sehen. Die französischen Dramen hatten denselben Zweck, verfuhren aber mäßiger und wußten durch Vermittelung am Ende zu gefallen. Diderot's Hausvater, der ehrliche Verbrecher, der Essighändler, der Philosoph ohne es zu wissen, Eugenie und mehr der-

gleichen Werke waren dem ehrbaren Bürger- und Familiensinn gemäß, der immer mehr obzuwalten anfing. Bei uns gingen der dankbare Sohn, der Deserteur aus Kindesliebe und ihre Sippschaft denselben Weg. Der Minister, Clementine und die übrigen Gehlerischen Stücke, der deutsche Hausvater von Gemmingen, alle brachten den Werth des mittleren ja des unteren Standes zu einer gemüthlichen Anschauung, und entzückten das große Publicum. Eckhoff durch seine edle Persönlichkeit, die dem Schauspielerstand eine gewisse Würde mittheilte, deren er bisher entbehrte, hob die ersten Figuren solcher Stücke ungemein, indem der Ausdruck von Rechtlichkeit ihm, als einem rechtlichen Manne, vollkommen gelang.

Indem nun das deutsche Theater sich völlig zur Verweichlichung hinneigte, stand Schröder als Schriftsteller und Schauspieler auf, und bearbeitete, durch die Verbindung Hamburgs mit England veranlaßt, englische Lustspiele. Er konnte dabei den Stoff derselben nur im allgemeinsten brauchen: denn die Originale sind meistens formlos, und wenn sie auch gut und planmäßig anfangen, so verlieren sie sich doch zuletzt in's Weite. Es scheint ihren Verfassern nur darum zu thun, die wunderlichsten Scenen anzubringen, und wer an ein gehaltenes Kunstwerk gewöhnt ist, sieht sich zuletzt ungern in's Gränzenlose getrieben. Ueberdieß geht ein wildes und unsittliches, gemein wüstes Wesen bis zum

Unerträglichen so entschieden durch, daß es schwer seyn möchte, dem Plan und den Charaktern alle ihre Unarten zu benehmen. Sie sind eine derbe und dabei gefährliche Speise, die bloß einer großen und halbverdorbenen Volksmasse zu einer gewissen Zeit genießbar und verdaulich gewesen seyn mag. Schröder hat an diesen Dingen mehr gethan als man gewöhnlich weiß; er hat sie von Grund aus verändert, dem deutschen Sinne angeähnlicht; und sie möglichst gemildert. Es bleibt ihnen aber immer ein herber Kern, weil der Scherz gar oft auf Mißhandlung von Personen beruht, sie mögen es verdienen oder nicht. In diesen Darstellungen, welche sich gleichfalls auf dem Theater verbreiteten, lag also ein heimliches Gegengewicht jener allzu zarten Sittlichkeit, und die Wirkung beider Arten gegen einander hinderte glücklicher Weise die Eintönigkeit, in die man sonst verfallen wäre.

Der Deutsche, gut und großmüthig von Natur, will niemand gemißhandelt wissen. Weil aber kein Mensch, wenn er auch noch so gut denkt, sicher ist, daß man ihm nicht etwas gegen seine Neigung unterschiebe, auch das Lustspiel überhaupt immer etwas Schadenfreude bei dem Zuschauer voraussetzt oder erweckt, wenn es behagen soll, so gerieth man auf einem natürlichen Wege, zu einem bisher für unnatürlich gehaltenen Benehmen; dieses war: die höheren Stände herabzusetzen und sie mehr oder weniger anzutasten. Die prosaische und poetische

Satyre hatte sich bisher immer gehütet, Hof und Adel zu berühren. Rabener enthielt sich nach jener Seite hin alles Spottes, und blieb in einem niederen Kreise. Zachariä beschäftigt sich viel mit Landedelleuten, stellt ihre Liebhabereyen und Eigenheiten komisch dar, aber ohne Mißachtung. Thümmels Wilhelmine, eine kleine geistreiche Composition, so angenehm als kühn, erwarb sich großen Beifall, vielleicht auch mit deßwegen, weil der Verfasser, ein Edelmann und Hofgenosse, die eigne Classe nicht eben schonend behandelte. Den entschiedensten Schritt jedoch that Lessing in der Emilia Galotti, wo die Leidenschaften und ränkevollen Verhältnisse der höheren Regionen schneidend und bitter geschildert sind. Alle diese Dinge sagten dem aufgeregten Zeitsinne vollkommen zu, und Menschen von weniger Geist und Talent, glaubten das Gleiche, ja noch mehr thun zu dürfen; wie denn Großmann in sechs unappetitlichen Schüsseln alle Leckerspeisen seiner Pöbelküche dem schadenfrohen Publicum auftischte. Ein redlicher Mann, Hofrath Reinhardt, machte bei dieser unerfreulichen Tafel den Haushofmeister, zu Trost und Erbauung sämmtlicher Gäste. Von dieser Zeit an wählte man die theatralischen Bösewichter immer aus den höheren Ständen; doch mußte die Person Kammerjunker oder wenigstens Geheimsecretär seyn, um sich einer solchen Auszeichnung würdig zu machen. Zu den allergottlosesten Schaubildern aber erkor man die obersten

Chargen und Stellen des Hof- und Civil-Etats im Adreßkalender, in welcher vornehmen Gesellschaft denn doch noch die Justiziarien, als Bösewichter der ersten Instanz, ihren Platz fanden.

Doch indem ich schon fürchten muß, über die Zeit hinausgegriffen zu haben, von der hier die Rede seyn kann, kehre ich auf mich selbst zurück, um des Drangs zu erwähnen, den ich empfand, mich in freien Stunden mit den einmal ausgesonnenen theatralischen Planen zu beschäftigen.

Durch die fortdauernde Theilnahme an Shakspeare's Werken hatte ich mir den Geist so ausgeweitet, daß mir der enge Bühnenraum und die kurze, einer Vorstellung zugemessene Zeit keineswegs hinlänglich schienen, um etwas Bedeutendes vorzutragen. Das Leben des biedern Götz von Berlichingen, von ihm selbst geschrieben, trieb mich in die historische Behandlungsart, und meine Einbildungskraft dehnte sich dergestalt aus, daß auch meine dramatische Form alle Theatergränzen überschritt, und sich den lebendigen Ereignissen mehr und mehr zu nähern suchte. Ich hatte mich davon, so wie ich vorwärts ging, mit meiner Schwester umständlich unterhalten, die an solchen Dingen mit Geist und Gemüth Theil nahm, und ich erneuerte diese Unterhaltung so oft, ohne nur irgend zum Werke zu schreiten, daß sie zuletzt ungeduldig und wohlwollend dringend bat, mich nur nicht immer mit Worten in die Luft zu ergehen,

sondern endlich einmal das, was mir so gegenwärtig wäre, auf das Papier festzubringen. Durch diesen Antrieb bestimmt, fing ich eines Morgens zu schreiben an, ohne daß ich einen Entwurf oder Plan vorher aufgesetzt hätte. Ich schrieb die ersten Scenen, und Abends wurden sie Cornelien vorgelesen. Sie schenkte ihnen vielen Beifall, jedoch nur bedingt, indem sie zweifelte, daß ich so fortfahren würde, ja, sie äußerte sogar einen entschiedenen Unglauben an meine Beharrlichkeit. Dieses reizte mich nur um so mehr, ich fuhr den nächsten Tag fort, und so den dritten; die Hoffnung wuchs bei den täglichen Mittheilungen, auch mir ward alles von Schritt zu Schritt lebendiger, indem mir ohnehin der Stoff durchaus eigen geworden; und so hielt ich mich ununterbrochen an's Werk, das ich geradesweges verfolgte, ohne weder rückwärts noch rechts, noch links zu sehn, und in etwa sechs Wochen hatte ich das Vergnügen, das Manuscript geheftet zu erblicken. Ich theilte es Merken mit, der verständig und wohlwollend darüber sprach; ich sendete es Herdern zu, der sich unfreundlich und hart dagegen äußerte, und nicht ermangelte, in einigen gelegentlichen Schmähgedichten mich deßhalb mit spöttischen Namen zu bezeichnen. Ich ließ mich dadurch nicht irre machen, sondern faßte meinen Gegenstand scharf in's Auge; der Wurf war einmal gethan, und es fragte sich nur, wie man die Steine im Bret vortheilhaft setzte. Ich sah

wohl, daß mir auch hier niemand rathen würde, und als ich nach einiger Zeit mein Werk wie ein fremdes betrachten konnte, so erkannte ich freilich daß ich, bei dem Versuch auf die Einheit der Zeit und des Orts Verzicht zu thun, auch der höheren Einheit, die um desto mehr gefordert wird, Eintrag gethan hatte. Da ich mich, ohne Plan und Entwurf, bloß der Einbildungskraft und einem innern Trieb überließ, so war ich von vorn herein ziemlich bei der Klinge geblieben, und die ersten Acte konnten für das, was sie seyn sollten, gar füglich gelten; in den folgenden aber, und besonders gegen das Ende, riß mich eine wundersame Leidenschaft unbewußt hin. Ich hatte mich, indem ich Adelheid liebenswürdig zu schildern trachtete, selbst in sie verliebt, unwillkürlich war meine Feder nur ihr gewidmet, das Interesse an ihrem Schicksal nahm überhand, und wie ohnehin gegen das Ende Götz außer Thätigkeit gesetzt ist, und dann nur zu einer unglücklichen Theilnahme am Bauernkriege zurückkehrt, so war nichts natürlicher, als daß eine reizende Frau ihn bei dem Autor ausstach, der die Kunstfesseln abschüttelnd, in einem neuen Felde sich zu versuchen dachte. Diesen Mangel, oder vielmehr diesen tadelhaften Ueberfluß, erkannte ich gar bald, da die Natur meiner Poesie mich immer zur Einheit hindrängte. Ich hegte nun, anstatt der Lebensbeschreibung Götzens und der deutschen Alterthümer, mein eignes Werk im Sinne,

und suchte ihm immer mehr historischen und nationalen Gehalt zu geben, und das, was daran fabelhaft oder bloß leidenschaftlich war, auszulöschen; wobei ich freilich manches aufopferte, indem die menschliche Neigung der künstlerischen Ueberzeugung weichen mußte. So hatte ich mir z. B. etwas Rechts zu Gute gethan, indem ich in einer grauserlich nächtlichen Zigeunerscene Adelheid auftreten und ihre schöne Gegenwart Wunder thun ließ. Eine nähere Prüfung verbannte sie, so wie auch der im vierten und fünften Acte umständlich ausgeführte Liebeshandel zwischen Franzen und seiner gnädigen Frau sich in's Enge zog, und nur in seinen Hauptmomenten hervorleuchten durfte.

Ohne also an dem ersten Manuscript irgend etwas zu verändern, welches ich wirklich noch in seiner Urgestalt besitze, nahm ich mir vor, das Ganze umzuschreiben, und leistete dieß auch mit solcher Thätigkeit, daß in wenigen Wochen ein ganz erneutes Stück vor mir lag. Ich ging damit um so rascher zu Werke, je weniger ich die Absicht hatte, diese zweyte Bearbeitung jemals drucken zu lassen, sondern sie gleichfalls nur als Vorübung ansah, die ich künftig, bei einer mit mehrerem Fleiß und Ueberlegung anzustellenden neuen Behandlung, abermals zum Grunde legen wollte.

Als ich nun mancherlei Vorschläge, wie ich dieß anzufangen gedächte, Merken vorzutragen anfing, spottete er mein und fragte, was denn das

ewige Arbeiten und Umarbeiten heißen sollte? Die Sache werde dadurch nur anders und selten besser; man müsse sehn, was das eine für Wirkung thue, und dann immer wieder was Neues unternehmen. — „Bei Zeit auf die Zäun', so trocknen die Windeln!" rief er sprüchwörtlich aus; das Säumen und Zaudern mache nur unsichere Menschen. Ich erwiderte ihm dagegen, daß es mir unangenehm seyn würde, eine Arbeit, an die ich so viele Neigung verwendet, einem Buchhändler anzubieten, und mir vielleicht gar eine abschlägliche Antwort zu holen: denn wie sollten sie einen jungen, namenlosen und noch dazu verwegenen Schriftsteller beurtheilen? Schon meine Mitschuldigen, auf die ich etwas hielt, hätte ich, als meine Scheu vor der Presse nach und nach verschwand, gern gedruckt gesehn; allein ich fand keinen geneigten Verleger.

Hier war nun meines Freundes technisch merkantilische Lust auf einmal rege. Durch die Frankfurter Zeitung hatte er sich schon mit Gelehrten und Buchhändlern in Verbindung gesetzt, wir sollten daher, wie er meinte, dieses seltsame und gewiß auffallende Werk auf eigne Kosten herausgeben, und es werde davon ein guter Vortheil zu ziehen seyn; wie er denn, mit so vielen andern, öfters den Buchhändlern ihren Gewinn nachzurechnen pflegte, der bei manchen Werken freilich groß war, besonders wenn man außer Acht ließ, wie viel wieder an anderen Schriften und durch

sonstige Handelsverhältnisse verloren geht. Genug, es ward ausgemacht, daß ich das Papier anschaffen, er aber für den Druck sorgen solle; und somit ging es frisch an's Werk, und mir gefiel es gar nicht übel, meine wilde dramatische Skizze nach und nach in saubern Aushängebogen zu sehen: sie nahm sich wirklich reinlicher aus, als ich selbst gedacht. Wir vollendeten das Werk, und es ward in vielen Paketen versendet. Nun dauerte es nicht lange, so entstand überall eine große Bewegung; das Aufsehn, das es machte, ward allgemein. Weil wir aber, bei unsern beschränkten Verhältnissen, die Exemplare nicht schnell genug nach allen Orten zu vertheilen vermochten, so erschien plötzlich ein Nachdruck; und da überdieß gegen unsere Aussendungen freilich sobald keine Erstattung, am allerwenigsten eine baare, zurückerfolgen konnte: so war ich, als Hausohn, dessen Casse nicht in reichlichen Umständen seyn konnte, zu einer Zeit wo man mir von allen Seiten her viel Aufmerksamkeit, ja sogar vielen Beifall erwies, höchst verlegen, wie ich nur das Papier bezahlen sollte, auf welchem ich die Welt mit meinem Talent bekannt gemacht hatte. Merk, der sich schon eher zu helfen wußte, hegte dagegen die besten Hoffnungen, daß sich nächstens alles wieder in's Gleiche stellen würde; ich bin aber nichts davon gewahr worden.

Schon bei den kleinen Flugschriften, die ich ungenannt herausgab, hatte ich das Publicum und

die Recenſenten auf meine eignen Koſten kennen lernen, und ich war auf Lob und Tadel ſo ziemlich vorbereitet, beſonders da ich ſeit mehreren Jahren immer nachging und beobachtete, wie man die Schriftſteller behandle, denen ich eine vorzügliche Aufmerkſamkeit gewidmet hatte.

Hier konnte ich ſelbſt in meiner Unſicherheit deutlich bemerken, wie doch ſo vieles grundlos, einſeitig und willkürlich in den Tag hineingeſagt wurde. Mir begegnete nun daſſelbe, und wenn ich nicht ſchon einigen Grund gehabt hätte, wie irre hätten mich die Widerſprüche gebildeter Menſchen machen müſſen! So ſtand z. B. im deutſchen Merkur eine weitläufige wohlgemeinte Recenſion, verfaßt von irgend einem beſchränkten Geiſte. Wo er tadelte, konnte ich nicht mit ihm einſtimmen, noch weniger wenn er angab, wie die Sache hätte können anders gemacht werden. Erfreulich war es mir daher, wenn ich unmittelbar hinterdrein eine heitere Erklärung Wielands antraf, der im allgemeinen dem Recenſenten widerſprach und ſich meiner gegen ihn annahm. Indeſſen war doch jenes auch gedruckt, ich ſah ein Beiſpiel von der dumpfen Sinnesart unterrichteter und gebildeter Männer, wie mochte es erſt im großen Publicum ausſehn!

Das Vergnügen, mich mit Merken über ſolche Dinge zu beſprechen und aufzuklären, war von kurzer Dauer; denn die einſichtsvolle Landgräfin von

Hofbeamtenstelle nahm ihn, auf ihrer Reise nach Petersburg, in ihr Gefolge. Die ausführlichen Briefe, die er mir schrieb, gaben mir eine weitere Aussicht in die Welt, die ich mir um so mehr zu eigen machen konnte, als die Schilderungen von einer bekannten und befreundeten Hand gezeichnet waren. Allein ich blieb demungeachtet dadurch auf längere Zeit sehr einsam, und entbehrte gerade in dieser wichtigen Epoche seiner aufklärenden Theilnahme, deren ich denn doch so sehr bedurfte.

Denn wie man wohl den Entschluß fasst Soldat zu werden und in den Krieg zu gehen, sich auch muthig versetzt, Gefahr und Beschwerlichkeiten zu ertragen, so wie auch Wunden und Schmerzen, ja den Tod zu erdulden, aber sich dabei keineswegs die besonderen Fälle vorstellt, unter welchen diese im allgemeinen erwarteten Uebel uns äußerst unangenehm überraschen können: so ergeht es einem jeden der sich in die Welt wagt, und besonders dem Autor, und so ging es auch mir. Da der größte Theil des Publicums mehr durch den Stoff als durch die Behandlung angeregt wird, so war die Theilnahme junger Männer an meinen Stücken meistens stoffartig. Sie glaubten daran ein Panier zu sehn, unter dessen Vorschritt alles, was in der Jugend Wildes und Ungeschlachtes lebt, sich wohl Raum machen dürfte, und gerade die besten Köpfe, in denen schon vorläufig etwas Aehnliches spukte, wurden davon hingerissen. Ich besitze noch von

dem trefflichen und in manchem Betracht einzigen Bürger einen Brief, ich weiß nicht an wen, der als wichtiger Beleg dessen gelten kann, was jene Erscheinung damals gewirkt und aufgeregt hat. Von der Gegenseite tadelten mich gesetzte Männer, daß ich das Faustrecht mit zu günstigen Farben geschildert habe, ja sie legten mir die Absicht unter, daß ich jene unregelmäßigen Zeiten wieder einzuführen gedächte. Noch andere hielten mich für einen grundgelehrten Mann, und verlangten, ich sollte die Original-Erzählung des guten Götz neu mit Noten herausgeben; wozu ich mich keineswegs geschickt fühlte, ob ich es mir gleich gefallen ließ, daß man meinen Namen auf den Titel des frischen Abdrucks zu setzen beliebte. Man hatte, weil ich die Blumen eines großen Daseyns abzupflücken verstand, mich für einen sorgfältigen Kunstgärtner gehalten. Diese meine Gelahrtheit und gründliche Sachkenntniß wurde jedoch wieder von andern in Zweifel gezogen. Ein angesehener Geschäftsmann macht mir ganz unvermuthet die Visite. Ich sehe mich dadurch höchst geehrt, und um so mehr, als er sein Gespräch mit dem Lobe meines Götz von Berlichingen und meiner guten Einsichten in die deutsche Geschichte anfängt; allein ich finde mich doch betroffen als ich bemerkte, er sey eigentlich nur gekommen um mich zu belehren, daß Götz von Berlichingen kein Schwager von Franz von Sickingen gewesen sey, und daß ich also durch dieses

poetische Ehebündniß gar sehr gegen die Geschichte verstoßen habe. Ich suchte mich dadurch zu entschuldigen, das Götz ihn selber so nenne; allein mir ward erwiedert, daß dieses eine Redensart sey, welche nur ein näheres freundschaftliches Verhältniß ausdrücke, wie man ja in der neueren Zeit die Postillone auch Schwager nenne, ohne daß ein Familienband sie an uns knüpfe. Ich dankte so gut ich konnte für diese Belehrung und bedauerte nur, daß dem Uebel nicht mehr abzuhelfen sey. Dieses ward von seiner Seite gleichfalls bedauert, wobei er mich freundlichst zu fernerem Studium der deutschen Geschichte und Verfassung ermahnte, und mir dazu seine Bibliothek anbot, von der ich auch in der Folge guten Gebrauch machte.

Das Lustige jedoch, was mir in dieser Art begegnete, war der Besuch eines Buchhändlers, der mit einer heiteren Freimüthigkeit sich ein Dutzend solcher Stücke ausbat, und sie gut zu honoriren versprach. Daß wir uns darüber sehr lustig machten, läßt sich denken, und doch hatte er im Grunde so unrecht nicht: denn ich war schon im Stillen beschäftiget, von diesem Wendepunct der deutschen Geschichte mich vor- und rückwärts zu bewegen und die Hauptereignisse in gleichem Sinn zu bearbeiten. Ein löblicher Vorsatz, der wie so manche andere durch die flüchtig vorbeirauschende Zeit vereitelt worden.

Jenes Schauspiel jedoch beschäftigte bisher den Ver-

Verfasser nicht allein, sondern, während es erfunden, geschrieben, umgeschrieben, gedruckt und verbreitet wurde, bewegten sich noch viele andere Bilder und Vorschläge in seinem Geiste. Diejenigen welche dramatisch zu behandeln waren erhielten den Vorzug am öftersten durchgedacht und der Vollendung angenähert zu werden; allein zu gleicher Zeit entwickelte sich ein Uebergang zu einer andern Darstellungsart, welche nicht zu den dramatischen gerechnet zu werden pflegt und doch mit ihnen große Verwandtschaft hat. Dieser Uebergang geschah hauptsächlich durch eine Eigenheit des Verfassers, die sogar das Selbstgespräch zum Zwiegespräch umbildete.

Gewöhnt am liebsten seine Zeit in Gesellschaft zuzubringen, verwandelte er auch das einsame Denken zur geselligen Unterhaltung, und zwar auf folgende Weise. Er pflegte nämlich, wenn er sich allein sah, irgend eine Person seiner Bekanntschaft im Geiste zu sich zu rufen. Er bat sie, nieder zu sitzen, ging an ihr auf und ab, blieb vor ihr stehen, und verhandelte mit ihr den Gegenstand, der ihm eben im Sinne lag. Hierauf antwortete sie gelegentlich, oder gab durch die gewöhnliche Mimik ihr Zu- oder Abstimmen zu erkennen; wie denn jeder Mensch hierin etwas Eignes hat. Sodann fuhr der Sprechende fort, dasjenige was dem Gaste zu gefallen schien, weiter auszuführen, oder was derselbe mißbilligte, zu bedingen, näher zu bestim-

men, und gab auch wohl zuletzt seine These gefällig auf. Das Wunderlichste war dabei, daß er niemals Personen seiner näheren Bekanntschaft wählte, sondern solche die er nur selten sah, ja mehrere, die weit in der Welt entfernt lebten, und mit denen er nur in einem vorübergehenden Verhältniß gestanden; aber es waren meist Personen, die, mehr empfänglicher als ausgebender Natur, mit reinem Sinne einen ruhigen Antheil an Dingen zu nehmen bereit sind, die in ihrem Gesichtskreise liegen, ob er sich gleich manchmal zu diesen dialektischen Uebungen widersprechende Geister herbeirief. Hiezu bequemten sich nun Personen beiderlei Geschlechts, jedes Alters und Standes, und erwiesen sich gefällig und anmuthig, da man sich nur von Gegenständen unterhielt, die ihnen deutlich und lieb waren. Höchst wunderbar würde es jedoch manchen vorgekommen seyn, wenn sie hätten erfahren können, wie oft sie zu dieser ideellen Unterhaltung berufen wurden, da sich manche zu einer wirklichen wohl schwerlich eingefunden hätten.

Wie nahe ein solches Gespräche im Geiste mit dem Briefwechsel verwandt sey, ist klar genug, nur daß man hier ein hergebrachtes Vertrauen erwiedert sieht, und dort ein neues, immer wechselndes, unerwiedertes sich selbst zu schaffen we ß. Als daher jener Ueberdruß zu schildern war, mit welchem die Menschen, ohne durch Noth gedrungen zu seyn, das Leben empfinden, mußte der Verfasser sogleich

darauf fallen, seine Gesinnung in Briefen darzustellen: denn jeder Unmuth ist eine Geburt, ein Zögling der Einsamkeit; wer sich ihm ergibt, flieht allen Widerspruch, und was widerspricht ihm mehr als jede heitere Gesellschaft? Der Lebensgenuß anderer ist ihm ein peinlicher Vorwurf, und so wird er durch das, was ihn aus sich selbst herauslocken sollte, in sein Innerstes zurückgewiesen. Mag er sich allenfalls darüber äußern, so wird es durch Briefe geschehn: denn einem schriftlichen Erguß, er sey fröhlich oder verdrießlich, setzt sich doch niemand unmittelbar entgegen; eine mit Gegengründen verfaßte Antwort aber gibt dem Einsamen Gelegenheit, sich in seinen Grillen zu befestigen, einen Anlaß, sich noch mehr zu verstocken. Jene in diesem Sinne geschriebenen Wertherischen Briefe haben nun wohl deßhalb einen so mannigfaltigen Reiz, weil ihr verschiedener Inhalt erst in solchen ideellen Dialogen mit mehreren Individuen durchgesprochen worden, sie sodann aber in der Composition selbst, nur an einen Freund und Theilnehmer gerichtet erscheinen. Mehr über die Behandlung des so viel besprochenen Werkleins zu sagen, möchte kaum räthlich seyn; über den Inhalt jedoch läßt sich noch Einiges hinzufügen.

Jener Ekel vor dem Leben hat seine physischen und seine sittlichen Ursachen, jene wollen wir dem Arzt, diese dem Moralisten zu erforschen überlassen, und bei einer so oft durchgearbeiteten Materie, nur

den Hauptpunct beachten, wo sich jene Erscheinung am deutlichsten ausspricht. Alles Behagen am Leben ist auf eine regelmäßige Wiederkehr der äußeren Dinge gegründet. Der Wechsel von Tag und Nacht, der Jahreszeiten, der Blüthen und Früchte, und was uns sonst von Epoche zu Epoche entgegentritt, damit wir es genießen können und sollen, diese sind die eigentlichen Triebfedern des irdischen Lebens. Je offner wir für diese Genüsse sind, desto glücklicher fühlen wir uns; wälzt sich aber die Verschiedenheit dieser Erscheinungen vor uns auf und nieder, ohne daß wir daran Theil nehmen, sind wir gegen so holde Anerbietungen unempfänglich: dann tritt das größte Uebel, die schwerste Krankheit ein, man betrachtet das Leben als eine ekelhafte Last. Von einem Engländer wird erzählt, er habe sich aufgehangen, um nicht mehr täglich sich aus- und anzuziehn. Ich kannte einen wackeren Gärtner, den Aufseher einer großen Parkanlage, der einmal mit Verdruß ausrief: soll ich denn immer diese Regenwolken von Abend gegen Morgen ziehen sehn! Man erzählt von einem unserer trefflichsten Männer, er habe mit Verdruß das Frühjahr wieder aufgrünen gesehn, und gewünscht, es möchte zur Abwechselung einmal roth erscheinen. Dieses sind eigentlich die Symptome des Lebensüberdrusses, der nicht selten in den Selbstmord ausläuft, und bei denkenden in sich gekehrten Menschen häufiger war als man glauben kann.

Nichts aber veranlaßt mehr diesen Ueberdruß, als die Wiederkehr der Liebe. Die erste Liebe, sagt man mit Recht, sey die einzige: denn in der zweyten und durch die zweyte geht schon der höchste Sinn der Liebe verloren. Der Begriff des Ewigen und Unendlichen, der sie eigentlich hebt und trägt, ist gestört, sie erscheint vergänglich wie alles Wiederkehrende. Die Absonderung des Sinnlichen vom Sittlichen, die in der verflochtenen cultivirten Welt die liebenden und begehrenden Empfindungen spaltet, bringt auch hier eine Uebertriebenheit hervor, die nichts Gutes stiften kann.

Ferner wird ein junger Mann, wo nicht gerade an sich selbst, doch an andern bald gewahr, daß moralische Epochen eben so gut wie die Jahreszeiten wechseln. Die Gnade der Großen, die Gunst der Gewaltigen, die Förderung der Thätigen, die Neigung der Menge, die Liebe der Einzelnen; alles wandelt auf und nieder, ohne daß wir es festhalten können, so wenig als Sonne, Mond und Sterne; und doch sind diese Dinge nicht bloße Naturereignisse: sie entgehen uns durch eigne oder fremde Schuld, durch Zufall oder Geschick, aber sie wechseln, und wir sind ihrer niemals sicher.

Was aber den fühlenden Jüngling am meisten ängstigt, ist die unaufhaltsame Wiederkehr unserer Fehler: denn wie spät lernen wir einsehen, daß wir, indem wir unsere Tugenden ausbilden, unsere Fehler zugleich mit anbauen. Jene ruhen auf diesen

wie auf ihrer Wurzel, und dieſe verzweigen ſich insgeheim eben ſo ſtark und ſo mannigfaltig als jene im offenbaren Lichte. Weil wir nun unſere Tugenden meiſt mit Willen und Bewußtſeyn ausüben, von unſeren Fehlern aber unbewußt überraſcht werden, ſo machen uns jene ſelten einige Freude, dieſe hingegen beſtändig Noth und Qual. Hier liegt der ſchwerſte Punct der Selbſterkenntniß, der ſie beinah unmöglich macht. Denke man ſich nun hiezu ein ſiedend jugendliches Blut, eine durch einzelne Gegenſtände leicht zu paralyſirende Einbildungskraft, hiezu die ſchwankenden Bewegungen des Tags, und man wird ein ungeduldiges Streben, ſich aus einer ſolchen Klemme zu befreien, nicht unnatürlich finden.

Solche düſtere Betrachtungen jedoch, welche denjenigen, der ſich ihnen überläßt, ins Unendliche führen, hätten ſich in den Gemüthern deutſcher Jünglinge nicht ſo entſchieden entwickeln können, hätte ſie nicht eine äußere Veranlaſſung zu dieſem traurigen Geſchäft angeregt und gefördert. Es geſchah dieſes durch die engliſche Literatur, beſonders durch die poetiſche, deren große Vorzüge ein ernſter Trübſinn begleitet, welchen ſie einem jeden mittheilt, der ſich mit ihr beſchäftigt. Der geiſtreiche Britte ſieht ſich von Jugend auf von einer bedeutenden Welt umgeben, die alle ſeine Kräfte anregt; er wird früher oder ſpäter gewahr, daß er allen ſeinen Verſtand zuſammennehmen muß, um ſich mit ihr abzu[illegible]den. Wie viele ihrer Dichter haben nicht in der

Jugend ein loses und rauschendes Leben geführt, und sich früh berechtigt gefunden, die irdischen Dinge der Eitelkeit anzuklagen! Wie viele derselben haben sich in den Weltgeschäften versucht, und im Parlament, bei Hofe, im Ministerium, auf Gesandtschaftsposten, theils die ersten, theils untere Rollen gespielt, und sich bei inneren Unruhen, Staats- und Regierungsveränderungen mitwirkend erwiesen, und wo nicht an sich selbst, doch an ihren Freunden und Gönnern öfter traurige als erfreuliche Erfahrungen gemacht! Wie viele sind verbannt, vertrieben, im Gefängniß gehalten, an ihren Gütern beschädigt worden!

Aber auch nur Zuschauer von so großen Ereignissen zu seyn, fordert den Menschen zum Ernst auf, und wohin kann der Ernst weiter führen, als zur Betrachtung der Vergänglichkeit und des Unwerths aller irdischen Dinge. Ernsthaft ist auch der Deutsche, und so war ihm die englische Poesie höchst gemäß, und weil sie sich aus einem höheren Zustande herschrieb, imposant. Man findet in ihr durchaus einen großen, tüchtigen, weltgeübten Verstand, ein tiefes, zartes Gemüth, ein vortreffliches Wollen, ein leidenschaftliches Wirken: die herrlichsten Eigenschaften, die man von geistreichen gebildeten Menschen rühmen kann; aber das alles zusammengenommen macht noch keinen Poeten. Die wahre Poesie kündet sich dadurch an, daß sie, als ein weltliches Evangelium, durch innere Heiterkeit, durch äußere

Behagen, uns von den irdischen Lasten zu befreien weiß, die auf uns drücken. Wie ein Luftballon heit sie uns mit dem Ballast der uns anhängt, in höhere Regionen, und läßt die verwirrten Irrgänge der Erde in Vogelperspective vor uns entwickelt daliegen. Die munterſten wie die ernſteſten Werke haben den gleichen Zweck, durch eine glückliche geiſtreiche Darſtellung ſo Luſt als Schmerz zu mäßigen. Man betrachte nun in dieſem Sinne die Mehrzahl der engliſchen meiſt moraliſch-didaktiſchen Gedichte, und ſie werden im Durchſchnitt nur einen düſtern Ueberdruß des Lebens zeigen. Nicht Youngs Nachtgedanken allein, wo dieſes Thema vorzüglich durchgeführt iſt, ſondern auch die übrigen betrachtenden Gedichte, ſchweifen, eh man ſich's verſieht, in dieſes traurige Gebiet, wo dem Verſtande eine Aufgabe zugewieſen iſt, die er zu löſen nicht hinreicht, da ihn ja ſelbſt die Religion, wie er ſich ſolche allenfalls erbauen kann, im Stiche läßt. Ganze Bände könnte man zuſammendrucken, welche als ein Commentar zu jenem ſchrecklichen Texte gelten können.

Then old Age and Experience, hand in hand,
Lead him to death, and make him understand,
After a search so painfull and so long,
That all his life he has been in the wrong.

Was ferner die engliſchen Dichter noch zu Menſchenhaſſern vollendet und das unangenehme Gefühl von Widerwillen gegen alles über ihre Schriften verbreitet, iſt, daß ſie ſämmtlich, bei den vielfachen

Spaltungen ihres Gemeinwesens, wo nicht ihr ganzes Leben, doch den besten Theil desselben, einer oder der andern Partey widmen müssen. Da nun ein solcher Schriftsteller die Seinigen denen er ergeben ist, die Sache der er anhängt, nicht loben und herausstreichen darf, weil er sonst nur Neid und Widerwillen erregen würde, so übt er sein Talent, indem er von den Gegnern so übel und schlecht als möglich spricht, und die satyrischen Waffen, so sehr er nur vermag, schärft, ja vergiftet. Geschieht dieses nun von beiden Theilen, so wird die dazwischen liegende Welt zerstört und rein aufgehoben, so daß man in einem großen, verständig thätigen Volksverein zum allergelindesten nichts als Thorheit und Wahnsinn entdecken kann. Selbst ihre zärtlichen Gedichte beschäftigen sich mit traurigen Gegenständen. Hier stirbt ein verlassenes Mädchen, dort ertrinkt ein getreuer Liebhaber, oder wird, ehe er vereilig schwimmend seine Geliebte erreicht, von einem Hayfische gefressen; und wenn ein Dichter wie Gray sich auf einem Dorfkirchhofe lagert, und jene bekannten Melodien wieder anstimmt, so kann er versichert seyn, eine Anzahl Freunde der Melancholie um sich zu versammeln. Milton's Allegro muß erst in heftigen Versen den Unmuth verscheuchen, ehe er zu einer sehr mäßigen Lust gelangen kann, und selbst der heitere Goldsmith verliert sich in elegische Empfindungen, wenn uns sein Deserted Village ein verlorenes Paradies, das sein Traveller auf der

ganzen Erde wiedersucht, so lieblich als traurig darstellt.

Ich zweifle nicht, daß man mir auch muntre Werke, heitere Gedichte werde vorzeigen und entgegensetzen können; allein die meisten und besten derselben gehören gewiß in die ältere Epoche, und die neuern die man dahin rechnen könnte, neigen sich, gleichfalls gegen die Satyre, sind bitter und besonders die Frauen verachtend.

Genug, jene oben im allgemeinen erwähnten, ernsten und die menschliche Natur untergrabenden Gedichte waren die Lieblinge, die wir uns vor allen andern aussuchten, der eine, nach seiner Gemüthsart, die leichtere elegische Trauer, der andere die schwer lastende, alles aufgebende Verzweiflung suchend. Sonderbar genug bestärkte unser Vater und Lehrer Shakspeare, der so reine Heiterkeit zu verbreiten weiß, selbst diesen Unwillen. Hamlet und seine Monologen blieben Gespenster, die durch alle jungen Gemüther ihren Spuk trieben. Die Hauptstellen wußte ein jeder auswendig und recitirte sie gern, und jederman glaubte, er dürfe eben so melancholisch seyn als der Prinz von Dänemark, ob er gleich keinen Geist gesehn und keinen königlichen Vater zu rächen hatte.

Damit aber ja allem diesem Trübsinn nicht ein vollkommen passendes Local abgehe, so hatte uns Ossian bis an's letzte Thule gelockt, wo wir denn auf grauer, unendlicher Haide, unter vorstarrenden bemoosten

Grabſteinen wandelnd, das durch einen ſchauerlichen Wind bewegte Gras um uns, und einen ſchwer bewölkten Himmel über uns erblickten. Bei Mondenſchein ward dann erſt dieſe caledoniſche Nacht zum Tage; untergegangene Helden, verblühte Mädchen umſchwebten uns, bis wir zuletzt den Geiſt von Loda wirklich in ſeiner furchtbaren Geſtalt zu erblicken glaubten.

In einem ſolchen Element, bei ſolcher Umgebung, bei Liebhabereyen und Studien dieſer Art, von unbefriedigten Leidenſchaften gepeinigt, von außen zu bedeutenden Handlungen keineswegs angeregt, in der einzigen Ausſicht, uns in einem ſchleppenden, geiſtloſen, bürgerlichen Leben hinhalten zu müſſen, befreundete man ſich, in unmuthigem Uebermuth, mit dem Gedanken, das Leben, wenn es einem nicht mehr anſtehe, nach eignem Belieben allenfalls verlaſſen zu können, und half ſich damit über die Unbilden und Langeweile der Tage nothdürftig genug hin. Dieſe Geſinnung war ſo allgemein, daß eben Werther deßwegen die große Wirkung that, weil er überall anſchlug und das Innere eines kranken jugendlichen Wahns öffentlich und faßlich darſtellte. Wie genau die Engländer mit dieſem Jammer bekannt waren, beweiſen die wenigen bedeutenden, vor dem Erſcheinen Werthers geſchriebenen Zeilen:

To griefs congenial prone,
More wounds than nature gave he knew,
While misery's form his fancy drew
In dark ideal hues and horrors not its own.

Der Selbstmord ist ein Ereigniß der menschlichen Natur, welches, mag auch darüber schon so viel gesprochen und gehandelt seyn als da will, doch einen jeden Menschen zur Theilnahme fordert, in jeder Zeitepoche wieder einmal verhandelt werden muß. Montesquieu ertheilt seinen Helden und großen Männern das Recht, sich nach Befinden den Tod zu geben, indem er sagt, es müsse doch einem jeden freistehen, den fünften Act seiner Tragödie da zu schließen, wo es ihm beliebe. Hier aber ist von solchen Personen nicht die Rede, die ein bedeutendes Leben thätig geführt, für irgend ein großes Reich oder für die Sache der Freiheit ihre Tage verwendet, und denen man wohl nicht verargen wird, wenn sie die Idee die sie beseelt, sobald dieselbe von der Erde verschwindet, auch noch jenseits zu verfolgen denken. Wir haben es hier mit solchen zu thun, denen eigentlich aus Mangel von Thaten, in dem friedlichsten Zustande von der Welt, durch übertriebene Forderungen an sich selbst das Leben verleidet. Da ich selbst in dem Fall war, und am besten weiß, was für Pein ich darin erlitten, was für Anstrengung es mir gekostet, ihr zu entgehn, so will ich die Betrachtungen nicht verbergen, die ich über die verschiedenen Todesarten, die man wählen könnte, wohlbedächtig angestellt.

Es ist etwas so Unnatürliches, daß der Mensch sich von sich selbst losreiße, sich nicht allein beschädige, sondern vernichte, daß er meistentheils zu mechani-

sichen Mittein greift, um seinen Vorsatz in's Werk zu richten. Wenn Ajax in sein Schwert fällt, so ist es die Last seines Körpers, die ihm den letzten Dienst erweiset. Wenn der Krieger seinen Schildträger verpflichtet, ihn nicht in die Hände der Feinde gerathen zu lassen, so ist es auch eine äußere Kraft, deren er sich versichert, nur eine moralische statt einer physischen. Frauen suchen im Wasser die Kühlung ihres Verzweifelns, und das höchst mechanische Mittel des Schießgewehrs sichert eine schnelle That mit der geringsten Anstrengung. Des Erhängens erwähnt man nicht gern, weil es ein unedler Tod ist. Im England kann es am ersten begegnen, weil man dort von Jugend auf so manchen hängen sieht, ohne daß die Strafe gerade entehrend ist. Durch Gift, durch Oeffnung der Adern gedenkt man nur langsam vom Leben zu scheiden, und der raffinirteste, schnellste, schmerzenloseste Tod durch eine Natter war einer Königin würdig, die ihr Leben in Glanz und Lust zugebracht hatte. Alles dieses aber sind äußere Behelfe, sind Feinde mit denen der Mensch gegen sich selbst einen Bund schließt.

Wenn ich nun alle diese Mittel überlegte, und mich sonst in der Geschichte weiter umsah, so fand ich unter allen denen, die sich selbst entleibt, keinen, der diese That mit solcher Großheit und Freiheit des Geistes verrichtet, als Kaiser Otho. Dieser, zwar als Feldherr im Nachtheil, aber doch keineswegs aufs Aeußerste gebracht, entschließt sich zum

Westen des Reichs, das ihm gewissermaßen schon angehörte, und zur Schonung so vieler Tausende, die Welt zu verlassen. Er begeht mit seinen Freunden ein heiteres Nachtmahl, und man findet am andern Morgen, daß er sich einen scharfen Dolch mit eigner Hand in das Herz gestoßen. Diese einzige That schien mir nachahmungswürdig und ich überzeugte mich, daß wer nicht hierin handeln könne wie Otho, sich nicht erlauben dürfe, freiwillig aus der Welt zu gehn. Durch diese Ueberzeugung rettete ich mich nicht sowohl von dem Vorsatz als von der Grille des Selbstmords, welche sich in jenen herrlichen Friedenszeiten bei einer müßigen Jugend eingeschlichen hatte. Unter einer ansehnlichen Waffensammlung besaß ich auch einen kostbaren wohlgeschliffenen Dolch. Diesen legte ich mir jederzeit neben das Bette, und ehe ich das Licht auslöschte, versuchte ich, ob es mir wohl gelingen möchte, die scharfe Spitze ein paar Zoll tief in die Brust zu senken. Da dieses aber niemals gelingen wollte, so lachte ich mich zuletzt selbst aus, warf alle hypochondrischen Fratzen hinweg, und beschloß zu leben. Um dieß aber mit Heiterkeit thun zu können, mußte ich eine dichterische Aufgabe zur Ausführung bringen, wo alles was ich über diesen wichtigen Punct empfunden, gedacht und gewähnt, zur Sprache kommen sollte. Ich versammelte hierzu die Elemente, die sich schon ein paar Jahre in mir herumtrieben, ich vergegenwärtigte mir die Fälle, die

mich am meiſten gedrängt und geängſtigt; aber es wollte ſich nichts geſtalten: es fehlte mir eine Begebenheit, eine Fabel, in welcher ſie ſich verkörpern könnten.

Auf einmal erfahre ich die Nachricht von Jeruſalems Tode, und unmittelbar nach dem allgemeinen Gerüchte ſogleich die genauſte und umſtändlichſte Beſchreibung des Vorgangs, und in dieſem Augenblick war der Plan zu Werthern gefunden, das Ganze ſchoß von allen Seiten zuſammen und ward eine ſolide Maſſe, wie das Waſſer im Gefäß, das eben auf dem Puncte des Gefrierens ſteht, durch die geringſte Erſchütterung ſogleich in ein feſtes Eis verwandelt wird. Dieſen ſeltſamen Gewinn feſtzuhalten, ein Werk von ſo bedeutendem und mannigfaltigem Inhalt mir zu vergegenwärtigen, und in allen ſeinen Theilen auszuführen war mir um ſo angelegener, als ich ſchon wieder in eine peinliche Lage gerathen war, die noch weniger Hoffnung ließ als die vorigen, und nichts als Unmuth, wo nicht Verdruß weiſſagte.

Es iſt immer ein Unglück in neue Verhältniſſe zu treten, in denen man nicht hergekommen iſt; wir werden oft wider unſern Willen zu einer falſchen Theilnahme gelockt, uns peinigt die Halbheit ſolcher Zuſtände, und doch ſehen wir weder ein Mittel ſie zu ergänzen noch ihnen zu entſagen.

Frau von Laroche hatte ihre älteſte Tochter nach Frankfurt verheirathet, kam oft ſie zu beſuchen

und konnte sich nicht recht in den Zustand finden, den sie doch selbst ausgewählt hatte. Anstatt sich darin behaglich zu fühlen, oder zu irgend einer Veränderung Anlaß zu geben, erging sie sich in Klagen, so daß man wirklich denken mußte, ihre Tochter sey unglücklich, ob man gleich, da ihr nichts abging, und ihr Gemahl ihr nichts verwehrte, nicht wohl einsah, worin das Unglück eigentlich bestünde. Ich war indessen in dem Hause gut aufgenommen und kam mit dem ganzen Cirkel in Berührung, der aus Personen bestand, die theils zur Heirath beigetragen hatten, theils derselben einen glücklichen Erfolg wünschten. Der Dechant von St. Leonhard Dumeix faßte Vertrauen ja Freundschaft zu mir. Er war der erste katholische Geistliche, mit dem ich in nähere Berührung trat, und der, weil er ein sehr hellsehender Mann war, mir über den Glauben, die Gebräuche, die äußern und innern Verhältnisse der ältesten Kirche schöne und hinreichende Aufschlüsse gab. Der Gestalt einer wohlgebildeten, obgleich nicht jungen Frau, mit Namen Servières, erinnere ich mich noch genau. Ich kam mit der Alosino-Schweizerischen und andern Familien gleichfalls in Berührung, und mit den Söhnen in Verhältnisse, die sich lange freundschaftlich fortsetzten, und sah mich auf einmal in einem fremden Cirkel einheimisch, an dessen Beschäftigungen, Vergnügungen, selbst Religionsübungen ich Antheil zu nehmen veranlaßt, ja genöthigt wurde. Mein

frühe-

[illegible] Verhältniß der jungen Frau, eigentlich ein geschwisterliches, ward nach der Heirath fortgesetzt; meine Jahre sagten den ihrigen zu, ich war der einzige in dem ganzen Kreise, an dem sie noch einen Widerklang jener geistigen Töne vernahm, an die sie von Jugend auf gewöhnt war. Wir lebten in einem kindlichen Vertrauen zusammen fort, und ob sich gleich nichts Leidenschaftliches in unsern Umgang mischte, so war er doch reinigend genug, weil sie sich auch in ihre neue Umgebung nicht zu finden wußte und, obwohl mit Glücksgütern gesegnet, aus dem heitern Thal Ehrenbreitstein und einer fröhlichen Jugend in ein düster gelegenes Handelshaus versetzt, sich schon als Mutter von einigen Stiefkindern benehmen sollte. In so viel neue Familienverhältnisse war ich ohne wirklichen Antheil, ohne Mitwirkung eingeklemmt. War man mit einander zufrieden, so schien sich das von selbst zu verstehn; aber die meisten Theilnehmer wendeten sich in verdrießlichen Fällen an mich, die ich durch eine lebhafte Theilnahme mehr zu verschlimmern als zu bessern pflegte. Es dauerte nicht lange, so wurde mir dieser Zustand ganz unerträglich, aller Lebensüberdruß, der aus solchen Halbverhältnissen hervorzugehn pflegt, schien doppelt und dreyfach auf mir zu lasten, und es bedurfte eines neuen gewaltsamen Entschlusses, mich auch hiervon zu befreien.

Jerusalems Tod, der durch die unglückliche Neigung zu der Gattin eines Freundes verursacht ward,

schüttelte mich aus dem Traum, und weil ich nicht bloß mit Beschaulichkeit das, was ihm und mir begegnet, betrachtete, sondern das Aehnliche, was mir im Augenblicke selbst widerfuhr, mich in leidenschaftliche Bewegung setzte, so konnte es nicht fehlen, daß ich jener Production, die ich eben unternahm, alle die Gluth einhauchte, welche keine Unterscheidung zwischen dem Dichterischen und dem Wirklichen zuläßt. Ich hatte mich äußerlich völlig isolirt, ja die Besuche meiner Freunde verbeten, und so legte ich auch innerlich alles bei Seite, was nicht unmittelbar hierher gehörte. Dagegen faßte ich alles zusammen, was einigen Bezug auf meinen Vorsatz hatte, und wiederholte mir mein nächstes Leben, von dessen Inhalt ich noch keinen dichterischen Gebrauch gemacht hatte. Unter solchen Umständen, nach so langen und vielen geheimen Vorbereitungen, schrieb ich den Werther in vier Wochen, ohne daß ein Schema des Ganzen, oder die Behandlung eines Theils irgend vorher wäre zu Papier gebracht gewesen.

Das nunmehr fertige Manuscript lag im Concept, mit wenigen Correcturen und Abänderungen, vor mir. Es ward sogleich geheftet: denn der Band dient der Schrift ungefähr wie der Rahmen einem Bilde: man sieht viel eher, ob sie denn auch in sich wirklich bestehe. Da ich dieses Werklein ziemlich unbewußt, einem Nachtwandler ähnlich, geschrieben hatte, so verwunderte ich mich selbst, als

über, als ich es nun durchging, um daran etwas zu ändern und zu bessern. Doch in Erwartung daß nach einiger Zeit, wenn ich es in gewisser Entfernung besähe, mir manches beigehn würde, das noch zu seinem Vortheil gereichen könnte, gab ich es meinen jüngeren Freunden zu lesen, auf die es eine desto größere Wirkung that, als ich, gegen meine Gewohnheit, vorher niemanden davon erzählt, noch meine Absicht entdeckt hatte. Freilich war es hier abermals der Stoff, der eigentlich die Wirkung hervorbrachte, und so waren sie gerade in einer der meinigen entgegengesetzten Stimmung: denn ich hatte mich durch diese Composition mehr, als durch jede andere, aus einem stürmischen Elemente gerettet, auf dem ich durch eigene und fremde Schuld, durch zufällige und gewählte Lebensweise, durch Vorsatz und Uebereilung, durch Hartnäckigkeit und Nachgeben, auf die gewaltsamste Art hin und wieder getrieben worden. Ich fühlte mich, wie nach einer Generalbeichte, wieder froh und frei, und zu einem neuen Leben berechtigt. Das alte Hausmittel war mir dießmal vortrefflich zu statten gekommen. Wie ich mich nun aber dadurch erleichtert und aufgeklärt fühlte, die Wirklichkeit in Poesie verwandelt zu haben, so verwirrten sich meine Freunde daran, indem sie glaubten, man müsse die Poesie in Wirklichkeit verwandeln, einen solchen Roman nachspielen und sich allenfalls selbst erschießen: und was hier im Anfang unter wenigen

vorging, ereignete sich nachher im großen Publikum, und dieses Büchlein, was mir so viel genützt hatte, ward als höchst schädlich verrufen.

Allen den Uebeln jedoch und dem Unglück, das es hervorgebracht haben soll, wäre zufälliger Weise beinahe vorgebeugt worden, als es, bald nach seiner Entstehung, Gefahr lief vernichtet zu werden; und damit verhielt sich's also. Merk war seit Kurzem von Petersburg zurückgekommen. Ich hatte ihn, weil er immer beschäftigt war, nur wenig gesprochen, und ihm von diesem Werther, der mir am Herzen lag, nur das Allgemeinste eröffnen können. Einst besuchte er mich, und als er nicht sehr gesprächig schien, bat ich ihn, mir zuzuhören. Er setzte sich aufs Canapee, und ich begann, Brief vor Brief, das Abenteuer vorzutragen. Nachdem ich eine Weile so fortgefahren hatte, ohne ihm ein Beifallszeichen abzulocken, griff ich mich noch pathetischer an, und wie ward mir zu Muthe, als er mich, da ich eine Pause machte, mit einem: Nun ja! es ist ganz hübsch, auf das schrecklichste niederschlug, und sich, ohne etwas weiter hinzuzufügen, entfernte. Ich war ganz außer mir: denn wie ich wohl Freude an meinen Sachen, aber in der ersten Zeit kein Urtheil über sie hatte, so glaubte ich ganz sicher, ich habe mich im Sujet, im Ton, im Styl, die denn freilich alle bedenklich waren, vergriffen, und etwas ganz Unzulässiges verfertigt. Wäre ein Kaminfeuer zur Hand gewesen, ich hätte

das Werk sogleich hingeworfen: aber ich ermannte mich wieder und verbrachte schmerzliche Tage, bis er mir endlich vertraute, daß er in jenem Moment sich in der schrecklichsten Lage befunden, in die ein Mensch gerathen kann. Er habe deßwegen nichts gesehn noch gehört, und wisse gar nicht wovon in meinem Manuscripte die Rede sey. Die Sache hatte sich indessen, in so fern sie sich herstellen ließ, wieder hergestellt, und Merk war in den Zeiten seiner Energie der Mann, sich in's Ungeheure zu schicken; sein Humor fand sich wieder ein, nur war er noch bitterer geworden als vorher. Er schalt meinen Vorsatz den Werther umzuarbeiten mit derben Ausdrücken, und verlangte ihn gedruckt zu sehn wie er lag. Es ward ein sauberes Manuscript davon besorgt, das nicht lange in meinen Händen blieb: denn zufälliger Weise an demselben Tage, an dem meine Schwester sich mit Georg Schlosser verheirathete, und das Haus, von einer freudigen Festlichkeit bewegt, glänzte, traf ein Brief von Weygand aus Leipzig ein, mich um ein Manuscript zu ersuchen. Ein solches Zusammentreffen hielt ich für ein günstiges Omen, ich sendete den Werther ab, und war sehr zufrieden, als das Honorar, das ich dafür erhielt, nicht ganz durch die Schulden verschlungen wurde, die ich um des Götz von Berlichingen willen zu machen genöthigt gewesen.

Die Wirkung dieses Büchleins war groß, ja ungeheuer, und vorzüglich deßhalb, weil es genau in

die rechte Zeit traf. Denn wie es nur eines geringen Zündkrauts bedarf, um eine gewaltige Mine zu entschleudern, so war auch die Explosion welche sich hierauf im Publicum ereignete, deßhalb so mächtig, weil die junge Welt sich schon selbst untergraben hatte, und die Erschütterung deßwegen so groß, weil ein jeder mit seinen übertriebenen Forderungen, unbefriedigten Leidenschaften und eingebildeten Leiden zum Ausbruch kam. Man kann von dem Publicum nicht verlangen, daß es ein geistiges Werk geistig aufnehmen solle. Eigentlich ward nur der Inhalt, der Stoff beachtet, wie ich schon an meinen Freunden erfahren hatte, und daneben trat das alte Vorurtheil wieder ein, entspringend aus der Würde eines gedruckten Buchs, daß es nämlich einen didaktischen Zweck haben müsse. Die wahre Darstellung aber hat keinen. Sie billigt nicht, sie tadelt nicht, sondern sie entwickelt die Gesinnungen und Handlungen in ihrer Folge und dadurch erleuchtet und belehrt sie.

Von Recensionen nahm ich wenig Notiz. Die Sache war für mich völlig abgethan, jene guten Leute mochten nun auch sehn, wie sie damit fertig wurden. Doch verfehlten meine Freunde nicht, diese Dinge zu sammeln, und weil sie in meine Ansichten schon mehr eingeweiht waren, sich darüber lustig zu machen. Die Freuden des jungen Werther, mit welchen Nicolai sich hervorthat, gaben uns zu mancherlei Scherzen Gelegenheit. Dieser übrigens

brave, verdienst- und kenntnißreiche Mann hätte schon angefangen alles niederzuhalten und zu beseitigen, was nicht zu seiner Sinnesart paßte, die er, geistig sehr beschränkt, für die ächte und einzige hielt. Auch gegen mich mußte er sich sogleich versuchen, und jene Broschüre kam uns bald in die Hände. Die höchst zarte Vignette von Chodowiecki machte mir viel Vergnügen; wie ich denn diesen Künstler über die Maßen verehrte. Das Machwerk selbst war aus der rohen Hausleinwand zugeschnitten, welche recht derb zu bereiten der Menschenverstand in seinem Familienkreise sich viel zu schaffen macht. Ohne Gefühl, daß hier nichts zu vermitteln sey, daß Werthers Jugendblüthe schon von vorn herein als vom tödtlichen Wurm gestochen erscheine, läßt der Verfasser meine Behandlung bis Seite 214 gelten, und als der wüste Mensch sich zum tödtlichen Schritte vorbereitet, weiß der einsichtige psychische Arzt seinem Patienten eine mit Hühnerblut geladene Pistole unterzuschieben, woraus denn ein schmutziger Spectakel, aber glücklicher Weise kein Unheil hervorgeht. Lotte wird Werthers Gattin, und die ganze Sache endigt sich zu jedermans Zufriedenheit.

So viel wäßte ich mich davon zu erinnern: denn es ist mir nie wieder unter die Augen gekommen. Die Vignette hatte ich ausgeschnitten und unter meine liebsten Kupfer gelegt. Dann verfaßte ich, zur stillen und unverfänglichen Rache, ein kleines

Spottgedicht, Nicolai auf Werthers Grabe, welches sich jedoch nicht mittheilen läßt. Auch die Lust alles zu dramatisiren, ward bei dieser Gelegenheit abermals rege. Ich schrieb einen prosaischen Dialog zwischen Lotte und Werther, der ziemlich komisch ausfiel. Werther beschwert sich bitterlich, daß die Erlösung durch Hühnerblut so schlecht abgelaufen. Er ist zwar am Leben geblieben, hat sich aber die Augen ausgeschossen. Nun ist er in Verzweiflung, ihr Gatte zu seyn und sie nicht sehen zu können, da ihm der Anblick ihres Gesammtwesens fast lieber wäre, als die süßen Einzelnheiten, deren er sich durch's Gefühl versichern darf. Lotten, wie man sie kennt, ist mit einem blinden Manne auch nicht sonderlich geholfen, und so findet sich Gelegenheit, Nicolai's Beginnen höchlich zu schelten, daß er sich ganz unberufen in fremde Angelegenheiten mische. Das Ganze war mit gutem Humor geschrieben, und schilderte mit freier Vorahnung jenes unglückliche dünkelhafte Bestreben Nicolai's, sich mit Dingen zu befassen, denen er nicht gewachsen war, wodurch er sich und andern in der Folge viel Verdruß machte, und darüber zuletzt, bei so entschiedenen Verdiensten, seine literarische Achtung völlig verlor. Das Originalblatt dieses Scherzes ist niemals abgeschrieben worden und seit vielen Jahren verstoben. Ich hatte für die kleine Production eine besondere Vorliebe. Die reine, heiße Neigung der beiden jungen Personen war durch die in

malsch tragische Lage, in die sie sich versetzt fanden, mehr erhöht als geschwächt. Die größte Zärtlichkeit waltete durchaus, und auch der Gegner war nicht bitter, nur humoristisch behandelt. Nicht ganz so höflich ließ ich das Büchlein selber sprechen, welches, einen alten Reim nachahmend, sich also ausdrückte:

Mag jener dünkelhafte Mann
Mich als gefährlich preisen;
Der plumpe, der nicht schwimmen kann,
Er will's dem Wasser verweisen!
Was schiert mich der Berliner Bann,
Geschmäcklerpfaffenwesen!
Und wer mich nicht verstehen kann
Der lerne besser lesen.

Vorbereitet auf alles was man gegen den Werther vorbringen würde, fand ich so viele Widerreden keineswegs verdrießlich; aber daran hatte ich nicht gedacht, daß mir durch theilnehmende wohlwollende Seelen eine unleidliche Qual bereitet sey; denn anstatt daß mir jemand über mein Büchlein, wie es lag, etwas Verbindliches gesagt hätte, so wollten sie sämmtlich ein für allemal wissen, was denn eigentlich an der Sache wahr sey; worüber ich denn sehr ärgerlich wurde, und mich meistens höchst unartig dagegen äußerte. Denn diese Frage zu beantworten, hätte ich mein Werkchen, an dem ich so lange gesonnen, um so manchen Elementen eine poetische Einheit zu geben, wieder zerrunfen

und die Form zerstören müssen, wodurch ja die wahrhaften Bestandtheile selbst wo nicht vernichtet, wenigstens zerstreut und verzettelt worden wären. Näher betrachtet konnte ich jedoch dem Publicum die Forderung nicht verübeln. Jerusalems Schicksal hatte großes Aufsehn gemacht. Ein gebildeter, liebenswerther, unbescholtener junger Mann, der Sohn eines der ersten Gottesgelahrten und Schriftstellers, gesund und wohlhabend, ging auf einmal, ohne bekannte Veranlassung, aus der Welt. Jedermann fragte nun, wie das möglich gewesen sey, und als man von einer unglücklichen Liebe vernahm, war die ganze Jugend, als man von kleinen Verdrießlichkeiten, die ihm in vornehmerer Gesellschaft begegnet, sprach, der ganze Mittelstand aufgeregt, und jederman wünschte das Genauere zu erfahren. Nun erschien im Werther eine ausführliche Schilderung, in der man das Leben und die Sinnesart des genannten Jünglings wieder zu finden meinte. Localität und Persönlichkeit trafen zu, und bei der großen Natürlichkeit der Darstellung glaubte man sich nun vollkommen unterrichtet und befriedigt. Dagegen aber, bei näherer Betrachtung, paßte wieder so vieles nicht, und es entstand für die, welche das Wahre suchten, ein unerträgliches Geschäft, indem eine besondernde Kritik hundert Zweifel erregen muß. Auf den Grund der Sache war aber gar nicht zu kommen: denn was ich von meinem Leben und Leiden der Composition zugewendet hatte,

ließ ſich nicht entziffern, indem ich, als ein unbemerkter junger Menſch, mein Weſen zwar nicht heimlich aber doch im Stillen getrieben hatte.

Bei meiner Arbeit war mir nicht unbekannt, wie ſehr begünſtigt jener Künſtler geweſen, dem man Gelegenheit gab, eine Venus aus mehrern Schönheiten herauszuſtudiren, und ſo nahm ich mir auch die Erlaubniß, an der Geſtalt und den Eigenſchaften mehrerer hübſchen Kinder meine Lotte zu bilden, obgleich die Hauptzüge von der geliebteſten genommen waren. Das forſchende Publicum konnte daher Aehnlichkeiten von verſchiedenen Frauenzimmern entdecken, und den Damen war es auch nicht ganz gleichgültig, für die rechte zu gelten. Dieſe mehreren Lotten aber brachten mir unendliche Qual, weil jederman der mich nur anſah, entſchieden zu wiſſen verlangte, wo denn die eigentliche wohnhaft ſey. Ich ſuchte mir wie Nathan mit den drey Ringen durchzuhelfen, auf einem Auswege, der freilich höheren Weſen zukommen mag, wodurch ſich aber weder das gläubige, noch das leſende Publicum will befriedigen laſſen. Dergleichen peinliche Forſchungen hoffte ich in einiger Zeit loszuwerden; allein ſie begleiteten mich durch's ganze Leben. Ich ſuchte mich davor auf Reiſen durch's Incognito zu retten, aber auch dieſes Hülfsmittel wurde mir unverſehens vereitelt, und ſo war der Verfaſſer jenes Werkleins, wenn er ja etwas Unrechtes und Schädliches gethan, dafür genugſam

ja übermäßig durch solche unanständliche Zudringlichkeiten bestraft.

Auf diese Weise bedrängt, ward er nur allzu sehr gewahr, daß Autoren und Publicum durch eine ungeheure Kluft getrennt sind, wovon sie, zu ihrem Glück, beiderseits keinen Begriff haben. Wie vergeblich daher alle Vorreden seyen, hatte er schon längst einsehen: denn je mehr man seine Absicht klar zu machen gedenkt, zu desto mehr Verwirrung gibt man Anlaß. Ferner mag ein Autor, bevorworten so viel er will, das Publicum wird immer fortfahren, die Forderungen an ihn zu machen, die er schon abzulehnen suchte. Mit einer verwandten Eigenheit der Leser, die uns besonders bei denen, welche ihr Urtheil drucken lassen, ganz komisch auffällt, ward ich gleichfalls früh bekannt. Sie leben nämlich in dem Wahn, man werde, indem man etwas leistet, ihr Schuldner, und bleibe jederzeit noch weit zurück hinter dem was sie eigentlich wollten und wünschten, ob sie gleich kurz vorher, ehe sie unsere Arbeit gesehn, noch gar keinen Begriff hatten, daß so etwas vorhanden oder nur möglich seyn könnte. Alles dieses bei Seite gesetzt, so war nun das größte Glück oder Unglück, daß jederman von diesem seltsamen jungen Autor, der so unvermuthet und so kühn hervorgetreten, Kenntniß gewinnen wollte. Man verlangte ihn zu sehen, zu sprechen, auch in der Ferne etwas von ihm zu vernehmen, und so hatte

einen höchst bedeutenden, bald erfreulichen, bald unerquicklichen, immer aber zerstreuenden Zudrang zu erfahren. Denn es lagen angefangene Arbeiten genug vor ihm, ja es wäre für einige Jahre hinreichend zu thun gewesen, wenn er mit hergebrachter Liebe sich daran hätte halten können; aber er war aus der Stille, der Dämmerung, der Dunkelheit, welche ganz allein die reinen Productionen begünstigen kann, in den Lärmen des Tageslichts hervorgezogen, wo man sich in andern verliert, wo man irre gemacht wird durch Theilnahme wie durch Hass, durch Lob und durch Tadel, weil die äußern Berührungen niemals mit der Epoche unserer innern Cultur zusammentreffen, und uns daher, da sie nicht fördern können, nothwendig schaden müssen.

Doch mehr als alle Zerstreuungen des Tags hielt den Verfasser von Bearbeitung und Vollendung größerer Werke die Lust ab, die über jene Gesellschaft gekommen alles was im Leben einigermaßen Bedeutendes vorging, zu dramatisiren. Was diese Kunstart, denn ein solches war es, in jener productiven Gesellschaft eigentlich bedeutete, ist hier auseinander zu setzen. Durch ein gastfreies Zusammensein an den heitersten Tagen aufgeregt, gewöhnte man sich, in augenblicklichen kurzen Darstellungen alles dasjenige zu zersplittern, was man sonst zusammengehalten hatte, um größere Compositionen daraus zu erbauen. Ein einzelner einfacher Vorfall, ein glücklich naives, ja ein albernes

Wort, ein Mißverſtand, eine Paradoxie, eine geiſtreiche Bemerkung, perſönliche Eigenheiten oder Angewohnheiten, ja eine bedeutende Miene, und was nur immer in einem bunten rauſchenden Leben vorkommen mag, alles ward in Form des Dialogs, der Katechiſation, einer bewegten Handlung, eines Schauſpiels dargeſtellt, manchmal in Proſa, öfters in Verſen.

An dieſer genialiſch-leidenſchaftlich durchgeſetzten Uebung beſtätigte ſich jene eigentlich poetiſche Denkweiſe. Man ließ nämlich Gegenſtände, Begebenheiten, Perſonen an und für ſich, ſo wie in allen Verhältniſſen beſtehen, man ſuchte ſie nur deutlich zu faſſen und lebhaft abzubilden. Alles Urtheil, billigend oder mißbilligend, ſollte ſich vor den Augen des Beſchauers in lebendigen Formen bewegen. Man könnte dieſe Productionen belebte Sinngedichte nennen, die ohne Schärfe und Spitzen, mit treffenden und entſcheidenden Zügen reichlich ausgeſtattet waren. Das Jahrmarktsfeſt iſt ein ſolches, oder vielmehr eine Sammlung ſolcher Epigramme. Unter allen dort auftretenden Masken ſind wirkliche, in jener Societät lebende Glieder, oder ihr wenigſtens verbundene und einigermaßen bekannte Perſonen gemeint; aber der Sinn des Räthſels blieb den meiſten verborgen, alle lachten, und wenige wußten, daß ihnen ihre eigenſten Eigenheiten zum Scherze dienten. Der Prolog zu Barths neueſten Offenbarungen gilt für einen Beleg anderer

Art; die kleinsten finden sich unter den gemischten Gedichten, sehr viele sind zerstoben und verloren gegangen, manche noch übrige lassen sich nicht wohl mittheilen. Was hiervon im Druck erschienen, vermehrte nur die Bewegung im Publicum, und die Neugierde auf den Verfasser; was handschriftlich mitgetheilt wurde, belebte den nächsten Kreis, der sich immer erweiterte. Doctor Barth, damals in Gießen, besuchte mich, scheinbar höflich und zutraulich; er scherzte über den Prolog, und wünschte ein freundliches Verhältniß. Wir jungen Leute aber fuhren fort kein geselliges Fest zu begehen, ohne mit stiller Schadenfreude uns der Eigenheiten zu erfreuen, die wir an andern bemerkt und glücklich dargestellt hatten.

Mißfiel es nun dem jungen Autor keineswegs, als ein literarisches Meteor angestaunt zu werden; so suchte er mit freudiger Bescheidenheit den bewährtesten Männern des Vaterlands seine Achtung zu bezeigen, unter denen vor allen andern der herrliche Justus Möser zu nennen ist. Dieses unvergleichlichen Mannes kleine Aufsätze, staatsbürgerlichen Inhalts, waren schon seit einigen Jahren in den Osnabrücker Intelligenzblättern abgedruckt, und mir durch Herder bekannt geworden, der nichts ablehnte was irgend würdig, zu seiner Zeit, besonders aber im Druck sich hervorthat. Mösers Tochter, Frau von Voigt, war beschäftigt, diese zerstreuten Blätter zu sammeln. Wir konnten

die Herausgabe kaum erwarten, und ich setzte mich mit ihr in Verbindung, um mit aufrichtiger Theilnahme zu versichern, daß die für einen bestimmten Kreis berechneten wirksamen Aufsätze, sowohl der Materie als der Form nach, überall zum Nutzen und Frommen dienen würden. Sie und ihr Vater nahmen diese Aeußerung eines nicht ganz unbekannten Freundlings gar wohl auf, indem eine Besorgniß, die sie gehegt, durch diese Erklärung vorläufig gehoben worden.

An diesen kleinen Aufsätzen, welche sämmtlich in Einem Sinne verfaßt, ein wahrhaft Ganzes ausmachen, ist die innigste Kenntniß des bürgerlichen Wesens im höchsten Grade merkwürdig, und rühmenswerth. Wir sehen eine Verfassung auf der Vergangenheit ruhn, und noch als lebendig bestehn. Man hat einen Seite hält man am Herkommen fest, von der andern kann man die Bewegung und Veränderung der Dinge nicht hindern. Hier fürchtet man sich vor einer nützlichen Neuerung, dort hat man Lust und Freude am Neuen, auch wenn es unnütz ja schädlich wäre. Wie vorurtheilsfrei setzt der Verfasser die Verhältnisse der Stände aus einander, so wie den Bezug, in welchem die Städte, Flecken und Dörfer wechselseitig stehn. Man erfährt ihre Gerechtsame zugleich mit den rechtlichen Gründen, es wird uns bekannt, wo das Grundcapital des Staats liegt und was es für Interessen bringt. Wir sehen den Werth und seine

Vor-

Vortheile, dagegen aber auch die Abgaben und Nachtheile verschiedener Art; sodann den mannigfaltigen Erwerb; hier wird gleichfalls die ältere und neuere Zeit einander entgegengesetzt.

Osnabrück, als Glied der Hanse, finden wir in der ältern Epoche in großer Handelsthätigkeit. Nach jenen Zeitverhältnissen hat es eine merkwürdige und schöne Lage; es kann sich die Producte des Landes zueignen, und ist nicht allzu weit von der See entfernt, um auch dort selbst mitzuwirken. Nun aber, in der spätern Zeit, liegt es schon tief in der Mitte des Landes, es wird nach und nach vom Seehandel entfernt und ausgeschlossen. Wie dies zugegangen, wird von vielen Seiten dargestellt. Zur Sprache kommt der Conflict Englands und der Küsten, der Häfen und des Mittellandes; hier werden die großen Vortheile derer welche der See einwohnen herausgesetzt, und ernstliche Vorschläge gethan, wie die Bewohner des Mittellandes sich dieselben gleichfalls zueignen könnten. Sodann erfahren wir gar manches von Gewerben und Handwerken, und wie solche durch Fabriken überflügelt, durch Krämerey untergraben werden; wir sehen den Verfall, als den Erfolg von mancherlei Ursachen, und diesen Erfolg wieder als die Ursache neuen Verfalls, in einem ewigen schwer zu lösenden Cirkel; doch zeichnet ihn der wackere Staatsbürger auf eine so deutliche Weise hin, daß man noch glaubt, sich daraus retten zu können. Durchaus

läßt der Verfasser die gründlichste Einsicht in die besondersten Umstände sehen. Seine Vorschläge, sein Rath, nichts ist aus der Luft gegriffen, und doch so oft nicht ausführbar, deswegen er auch die Sammlung patriotische Phantasieen genannt, obgleich alles sich darin an das Wirkliche und Mögliche hält.

Da nun aber alles Oeffentliche auf dem Familienwesen ruht, so wendet er auch dahin vorzüglich seinen Blick. Als Gegenstände seiner ernsten und scherzhaften Betrachtungen finden wir die Veränderung der Sitten und Gewohnheiten, der Kleidungen, der Diät, des häuslichen Lebens, der Erziehung. Man müßte eben alles was in der bürgerlichen und sittlichen Welt vorgeht zurichten, wenn man die Gegenstände erschöpfen wollte, die er behandelt. Und diese Behandlung ist bewundernswürdig. Ein vollkommener Geschäftsmann spricht zum Volke in Wochenblättern, um dasjenige, was eine einsichtige wohlwollende Regierung für nöthig findet oder ausführt, einem jeden von der rechten Seite begreiflich zu machen; keineswegs aber lehrhaft, sondern in den mannigfaltigsten Formen, die man poetisch nennen könnte, und die gewiß in dem besten Sinn für rhetorisch gelten müssen. Immer ist er über seinen Gegenstand erhaben, und weiß uns eine höhere Ansicht des Ernstesten zu geben; bald hinter dieser bald hinter jener Maske halb versteckt, bald in eigner Person sprechend, immer

vollständig und erschöpfend, dabei immer froh, mehr oder weniger ironisch, durchaus tüchtig, rechtschaffen, wohlmeinend, ja manchmal derb und heftig, und dieses alles so abgemessen, daß man zugleich den Geist, den Verstand, die Leichtigkeit, Gewandtheit, den Geschmack und Charakter des Schriftstellers bewundern muß. In Absicht auf Wahl gemeinnütziger Gegenstände, auf tiefe Einsicht, freie Uebersicht, glückliche Behandlung, so gründlichen als frohen Humor, wüßte ich ihm niemand als Franklin zu vergleichen.

Ein solcher Mann imponirte uns unendlich und hatte den größten Einfluß auf eine Jugend, die auch etwas Tüchtiges wollte, und im Begriff stand, es zu erfassen. In die Formen seines Vortrags glaubten wir uns wohl auch finden zu können; aber wer durfte hoffen, sich eines so reichen Gehalts zu bemächtigen, und die widerspenstigsten Gegenstände mit so viel Freiheit zu handhaben.

Doch das ist unser schönster und süßester Wahn, den wir nicht aufgeben dürfen, ob er uns gleich viel Pein im Leben verursacht, daß wir das was wir schätzen und verehren, uns auch wo möglich zueignen, ja aus uns selbst hervorbringen und darstellen möchten.

Vierzehntes Buch.

Mit jener Bewegung nun, welche sich im Publicum verbreitete, ergab sich eine andere, für den Verfasser vielleicht von größerer Bedeutung, indem sie sich in seiner nächsten Umgebung ereignete. Aeltere Freunde, welche jene Dichtungen, die nun so großes Aufsehen machten, schon im Manuscript gekannt hatten, und sie deßhalb zum Theil als die ihrigen ansehen, triumphirten über den guten Erfolg, den sie, kühn genug, zum voraus geweissagt. In ihnen fanden sich neue Theilnehmer besonders solche, welche selbst eine productive Kraft in sich spürten, oder zu erregen und zu hegen wünschten.

Unter den erstern that sich Lenz am lebhaftesten und gar sonderbar hervor. Das Aeußerliche dieses merkwürdigen Menschen ist schon umrissen, seines humoristischen Talents mit Liebe gedacht; nun will ich von seinem Charakter mehr in Resultaten als schildernd sprechen, weil es unmöglich wäre, ihn durch die Umschweife seines Lebensganges zu begleiten, und seine Eigenheiten darstellend zu überliefern.

Man kennt jene Selbstquälerey, welche, da man von außen und von andern keine Noth hatte, an der Tagesordnung war, und gerade die vorzüglichsten

Geister beunruhigte. Was gewöhnliche Menschen, die sich nicht selbst beobachten, nur vorübergehend quält, was sie sich aus dem Sinne zu schlagen suchen, das ward von den besseren scharf bemerkt, beachtet, in Schriften, Briefen und Tagebüchern aufbewahrt. Nun aber gesellten sich die strengsten sittlichen Forderungen an sich und andere zu der größten Fahrlässigkeit im Thun, und ein aus dieser halben Selbstkenntniß entspringender Dünkel verführte zu den seltsamsten Angewohnheiten und Thaten. Zu einem solchen Abarbeiten in der Selbstbeobachtung berechtigte jedoch die aufmachende empirische Psychologie, die nicht gerade alles was uns innerlich beunruhigt für bös und verwerflich erklären wollte, aber doch auch nicht alles billigen konnte; und so war ein ewiger nie beizulegender Streit erregt. Diesen zu führen und zu unterhalten übertraf nun Lenz alle übrigen Un- oder Halbbeschäftigten, welche ihr Inneres untergruben, und so litt er im allgemeinen von der Zeitgesinnung, welche durch die Schilderung Werther's abgeschlossen seyn sollte; aber ein individueller Zuschnitt unterschied ihn von allen Uebrigen, die man durchaus für offene redliche Seelen anerkennen mußte. Er hatte nämlich einen entschiedenen Hang zur Intrigue, und zwar zur Intrigue an sich, ohne daß er eigentliche Zwecke, verständige, selbstische, erreichbare Zwecke dabei gehabt hätte; vielmehr pflegte er sich immer etwas Fratzenhaftes vorzusetzen, und eben deswegen diente

es ihm zur beständigen Unterhaltung. Auf diese Weise war er Zeitlebens ein Schelm in der Einbildung, seine Liebe wie sein Haß waren imaginär, mit seinen Vorstellungen und Gefühlen verfuhr er willkürlich, damit er immerfort etwas zu thun haben möchte. Durch die verkehrtesten Mittel suchte er seinen Neigungen und Abneigungen Realität zu geben, und vernichtete sein Werk immer wieder selbst; und so hat er niemanden den er liebte, jemals genützt, niemanden den er haßte, jemals geschadet, und im Ganzen schien er nur zu sündigen, um sich strafen, nur zu intriguiren, um eine neue Fabel auf eine alte pfropfen zu können.

Aus wahrhafter Tiefe, aus unerschöpflicher Productivität ging sein Talent hervor, in welchem Zartheit, Beweglichkeit und Spitzfindigkeit mit einander wetteiferten, das aber, bei aller seiner Schönheit, durchaus kränkelte, und gerade diese Talente sind am schwersten zu beurtheilen. Man konnte in seinen Arbeiten große Züge nicht verkennen; eine liebliche Zärtlichkeit schleicht sich durch zwischen den albernsten und barockesten Fratzen, die man selbst einem so gründlichen und anspruchlosen Humor, einer wahrhaft komischen Gabe kaum verzeihen kann. Seine Tage waren aus lauter Nichts zusammengesetzt, dem er durch seine Rührigkeit eine Bedeutung zu geben wußte, und er konnte um so mehr viele Stunden verschleudern, als die Zeit, die er zum Lesen anwendete, ihm bei einem glücklichen Gedächtniß im-

mer viel Frucht brachte, und seine originelle Denkweise mit mannigfaltigem Stoff bereicherte.

Man hatte ihn mit liefländischen Cavalieren nach Straßburg gesendet, und einen Mentor nicht leicht unglücklicher wählen können. Der ältere Baron ging für einige Zeit in's Vaterland zurück, und hinterließ eine Geliebte an die er fest geknüpft war. Lenz, um den zweyten Bruder, der auch um dieses Frauenzimmer warb, und andere Liebhaber zurückzudrängen, und das kostbare Herz seinem abwesenden Freunde zu erhalten, beschloß nun selbst sich in die Schöne verliebt zu stellen, oder, wenn man will, zu verlieben. Er setzte diese seine These mit der hartnäckigsten Anhänglichkeit an das Ideal, das er sich von ihr gemacht hatte, durch, ohne gewahr werden zu wollen, daß er so gut als die Uebrigen ihr nur zum Scherz und zur Unterhaltung diene. Desto besser für ihn! Denn bei ihm war es auch nur Spiel, welches desto länger dauern konnte als sie es ihm gleichfalls spielend erwiederte, ihn bald anzog, bald abstieß, bald hervorrief, bald hintansetzte. Man sey überzeugt, daß wenn er zum Bewußtseyn kam, wie ihm denn das zuweilen zu geschehen pflegte, er sich zu einem solchen Fund recht behaglich Glück gewünscht habe.

Uebrigens lebte er, wie seine Zöglinge, meistens mit Officieren der Garnison, wobei ihm die wundersamen Anschauungen, die er später in dem Lustspiel „die Soldaten" aufstellte, mögen geworden seyn.

Indessen hatte diese frühe Bekanntschaft mit dem Militär die eigene Folge für ihn, daß er sich für einen großen Kenner des Waffenwesens hielt; auch hatte er wirklich dieses Fach nach und nach so im Detail studirt, daß er einige Jahre später ein großes Memoire an den französischen Kriegsminister aufsetzte, wovon er sich den besten Erfolg versprach. Die Gebrechen jenes Zustandes waren ziemlich gut gesehn, die Heilmittel dagegen lächerlich und unausführbar. Er aber hielt sich überzeugt, daß er dadurch bei Hofe großen Einfluß gewinnen könne, und wußte es den Freunden schlechten Dank, die ihn, theils durch Gründe, theils durch thätigen Widerstand, abhielten, dieses phantastische Werk, das schon sauber abgeschrieben, mit einem Briefe begleitet, convertirt und förmlich adressirt war, zurückzuhalten, und in der Folge zu verbrennen.

Mündlich und nachher schriftlich hatte er mir die sämmtlichen Irrgänge seiner Kreuz- und Querbewegungen in Bezug auf jenes Frauenzimmer vertraut. Die Posse die er in das Gemeinste zu legen wußte, setzte mich oft in Erstaunen, so daß ich ihn dringend bat, den Kern dieses weitschweifigen Abenteuers geistreich zu befruchten, und einen kleinen Roman daraus zu bilden; aber es war nicht seine Sache, ihm konnte nicht wohl werden, als wenn er sich gränzenlos im Einzelnen verfloß und sich an einem unendlichen Faden ohne Absicht hinspann. Vielleicht wird es dereinst möglich, nach

dieſen Prämiſſen, ſeinen Lebensgang, bis zu der Zeit da er ſich in Wahnſinn verlor, auf irgend eine Weiſe anſchaulich zu machen; gegenwärtig halte ich mich an das Nächſte, was eigentlich hierher gehört.

Kaum war Götz von Berlichingen erſchienen, als mir Lenz einen weitläufigen Aufſatz zuſendete, auf geringes Conceptpapier geſchrieben, deſſen er ſich gewöhnlich bediente, ohne den mindeſten Rand weder oben noch unten, noch an den Seiten zu laſſen. Dieſe Blätter waren betitelt: Ueber unſere Ehe, und ſie würden, wären ſie noch vorhanden, uns gegenwärtig mehr aufklären als mich damals, da ich über ihn und ſein Weſen noch ſehr im Dunkeln ſchwebte. Das Hauptabſehen dieſer weitläufigen Schrift war, mein Talent und das ſeinige neben einander zu ſtellen; bald ſchien er ſich mir zu ſubordiniren, bald ſich mir gleich zu ſetzen; das alles aber geſchah mit ſo humoriſtiſchen und zierlichen Wendungen, daß ich die Anſicht, die er mir dadurch geben wollte, um ſo lieber aufnahm, als ich ſeine Gaben wirklich ſehr hoch ſchätzte und immer nur darauf drang, daß er aus dem formloſen Schweifen ſich zuſammenziehen, und die Bildungsgabe, die ihm angeboren war, mit kunſtgemäßer Faſſung benutzen möchte. Ich erwiederte ſein Vertrauen freundlichſt, und weil er in ſeinen Blättern auf die innigſte Verbindung drang (wie denn auch ſchon der wunderliche Titel andeutete), ſo theilte ich ihm von nun an alles mit, ſowohl das ſchon Gearbeitete als was ich

vorhatte; er sendete mir dagegen nach und nach seine Manuscripte, den Hofmeister, den neuen Menoza, die Soldaten, Nachbildungen des Plautus, und jene Uebersetzung des englischen Stücks als Zugabe zu den Anmerkungen über das Theater.

Bei diesen war es mir einigermaßen auffallend, daß er in einem lakonischen Vorberichte sich dahin äußerte, als sey der Inhalt dieses Aufsatzes, der mit Heftigkeit gegen das regelmäßige Theater gerichtet war, schon vor einigen Jahren, als Vorlesung, einer Gesellschaft von Literaturfreunden bekannt geworden, zu der Zeit also, wo Götz noch nicht geschrieben gewesen. In Lenzens Straßburger Verhältnissen schien ein literarischer Cirkel den ich nicht kennen sollte, etwas problematisch; allein ich ließ es hingehen, und verschaffte ihm zu dieser wie zu seinen übrigen Schriften bald Verleger, ohne auch nur im mindesten zu ahnen, daß er mich zum vorzüglichsten Gegenstande seines imaginären Hasses, und zum Ziel einer abenteuerlichen und grillenhaften Verfolgung ausersehn hatte.

Vorübergehend will ich nur, der Folge wegen, noch eines guten Gesellen gedenken, der, obgleich von keinen außerordentlichen Gaben, doch auch mitzählte. Er hieß Wagner, erst ein Glied der Straßburger, dann der Frankfurter Gesellschaft; nicht ohne Geist, Talent und Unterricht. Er zeigte sich als ein Strebender, und so war er willkommen. Auch hielt er treulich an mir, und weil ich aus

allem was ich vorhatte kein Geheimniß machte, so erzählte ich ihm wie andern meine Absicht mit Faust, besonders die Katastrophe von Gretchen. Er faßte das Sujet auf, und benutzte es für ein Trauerspiel, die Kindesmörderin. Es war das erste Mal, daß mir jemand etwas von meinen Vorsätzen wegschnappte; es verdroß mich, ohne daß ich's ihm nachgetragen hätte. Ich habe dergleichen Gedankenraub und Vorwegnahmen nachher noch oft genug erlebt, und hatte mich, bei meinem Zaudern und Beschwätzen so manches Vorgesetzten und Eingebildeten, nicht mit Recht zu beschweren.

Wenn Redner und Schriftsteller, in Betracht der großen Wirkung welche dadurch hervorzubringen ist, sich gern der Contraste bedienen, und sollten sie auch erst aufgesucht und herbeigeholt werden; so muß es dem Verfasser um so angenehmer seyn, daß ein entschiedener Gegensatz sich ihm anbietet, indem er nach Lenzen von Klingern zu sprechen hat. Beide waren gleichzeitig, bestrebten sich in ihrer Jugend mit und neben einander. Lenz jedoch, als ein vorübergehendes Meteor, zog nur augenblicklich über den Horizont der deutschen Literatur hin und verschwand plötzlich, ohne im Leben eine Spur zurückzulassen; Klinger hingegen, als einflußreicher Schriftsteller, als thätiger Geschäftsmann, erhält sich noch bis auf diese Zeit. Von ihm werde ich nun ohne weitere Vergleichung, die sich von selbst ergibt, sprechen, in so fern es nöthig ist, da er nicht im

Verhängenen so manches geleistet und so vieles gewirkt, sondern beides, in weiterem und näherem Kreise, noch in gutem Andenken und Ansehn steht.

Klingers Aeußeres — denn von diesem beginne ich immer am liebsten — war sehr vortheilhaft. Die Natur hatte ihm eine große, schlanke, wohlgebaute Gestalt und eine regelmäßige Gesichtsbildung gegeben; er hielt auf seine Person, trug sich nett, und man konnte ihn für das hübscheste Mitglied der ganzen kleinen Gesellschaft ansprechen. Sein Betragen war weder zuvorkommend noch abstoßend, und, wann es nicht innerlich stürmte, gemäßigt.

Man sieht an dem Mädchen was es ist, und an dem Jüngling was er ankündigt, und so war ich Klingers Freund, sobald ich ihn kennen lernte. Er empfahl sich durch eine reine Gemüthlichkeit, und ein unverkennbar entschiedener Charakter erwarb ihm Zutrauen. Auf ein ernstes Wesen war er von Jugend auf hingewiesen; er, nebst einer eben so schönen und wackern Schwester, hatte für eine Mutter zu sorgen, die, als Witwe, solcher Kinder bedurfte, um sich aufrecht zu erhalten. Alles was an ihm war, hatte er sich selbst verschafft und geschaffen, so daß man ihm einen Zug von stolzer Unabhängigkeit, der durch sein Betragen durchging, nicht verargte. Entschiedene natürliche Anlagen, welche allen wohlbegabten Menschen gemein sind, leichte Fassungskraft, vortreffliches Gedächtniß, Sprachengabe besaß er in hohem Grade; aber alles schien er weniger zu ach-

ten als die Festigkeit und Beharrlichkeit, die sich ihm, gleichfals angeboren, durch Umstände völlig bestätigt hatten.

Einem solchen Jüngling mußten Rousseau's Werke vorzüglich zusagen. Emil war sein Haupt- und Grundbuch, und jene Gesinnungen fruchteten um so mehr bei ihm, als sie über die ganze gebildete Welt allgemeine Wirkung ausübten, ja bei ihm mehr als bei andern. Denn auch er war ein Kind der Natur, auch er hatte von unten auf angefangen; das was andere wegwerfen sollten, hätte er nie besessen, Verhältnisse, aus welchen sie sich retten sollten, hätten ihn nie beengt; und so konnte er für einen der reinsten Jünger jenes Natur-Evangeliums angesehen werden, und in Betracht seines ernsten Bestrebens, seines Betragens als Mensch und Sohn, recht wohl ausrufen: alles ist gut, wie es aus den Händen der Natur kommt! — Aber auch den Nachsatz: alles verschlimmert sich unter den Händen der Menschen! drängte ihm eine widerwärtige Erfahrung auf. Er hatte nicht mit sich selbst, aber außer sich mit der Welt des Herkommens zu kämpfen, von deren Fesseln der Bürger von Genf uns zu erlösen gedachte. Weil nun, in des Jünglings Lage, dieser Kampf oft schwer und sauer ward, so fühlte er sich gewaltsamer in sich zurückgetrieben, als daß er durchaus zu einer frohen und freudigen Ausbildung hätte gelangen können: vielmehr mußte er sich durchstürmen, durchdrängen; daher sich ein

bitterer

bitterer Zug in sein Wesen schlich, den er in der Folge zum Theil gehegt und genährt, mehr aber bekämpft und besiegt hat.

In seinen Productionen, in so fern sie mir gegenwärtig sind, zeigt sich ein strenger Verstand, ein biederer Sinn, eine rege Einbildungskraft, eine glückliche Beobachtung der menschlichen Mannigfaltigkeit, und eine charakteristische Nachbildung der generischen Unterschiede. Seine Mädchen und Knaben sind frei und lieblich, seine Jünglinge glühend, seine Männer schlicht und verständig, die Figuren die er ungünstig darstellt, nicht zu sehr übertrieben; ihm fehlt es nicht an Heiterkeit und guter Laune, Witz und glücklichen Einfällen; Allegorien und Symbole stehen ihm zu Gebot; er weiß uns zu unterhalten und zu vergnügen, und der Genuß würde noch reiner seyn, wenn er sich und uns den heitern, bedeutenden Scherz nicht durch ein bitteres Mißwollen, hier und da verkümmerte. Doch dieß macht ihn eben zu dem, was er ist, und dadurch wird ja die Gattung der Lebenden und Schreibenden so mannigfaltig, daß ein jeder theoretisch zwischen Erkennen und Irren, praktisch zwischen Beleben und Vernichten hin und wieder wogt.

Klinger gehört unter die, welche sich aus sich selbst, aus ihrem Gemüthe und Verstande heraus zur Welt gebildet hatten. Weil nun dieses mit und in einer größeren Masse geschah, und sie sich unter einander einer verständlichen, aus der all-

meinen Natur und aus der Volkseigenthümlichkeit herfließenden Sprache mit Kraft und Wirkung bedienten, so waren ihnen früher und später alle Schulformen äußerst zuwider, besonders wenn sie, von ihrem lebendigen Ursprung getrennt, in Phrasen ausarteten, und so ihre erste frische Bedeutung gänzlich verloren. Wie nun gegen neue Meinungen, Ansichten, Systeme, so erklären sich solche Männer auch gegen neue Ereignisse, hervortretende bedeutende Menschen, welche große Veränderungen ankündigen oder bewirken: ein Verfahren, das ihnen keineswegs zu verargen ist, weil sie dasjenige von Grund aus gefährdet sehen, dem sie ihr eignes Daseyn und Bildung schuldig geworden.

Jenes Beharren eines tüchtigen Charakters aber wird nun desto würdiger, wenn es sich durch das Welt- und Geschäftsleben durcherhält, und wenn eine Behandlungsart des Vorkommlichen, welche manchem schroff, ja gewaltsam erscheinen möchte, zur rechten Zeit angewandt, am sichersten zum Ziele führt. Dieß geschah bei ihm, da er ohne Biegsamkeit (welches ohnedem die Tugend der geborenen Reichsbürger niemals gewesen), aber desto tüchtiger, fester und redlicher, sich zu bedeutenden Posten erhob, sich darauf zu erhalten wußte, und mit Beifall und Gnade seiner höchsten Gönner fortwirkte, dabei aber niemals weder seine alten Freunde, noch den Weg den er zurückgelegt, vergaß. Ja er suchte die vollkommenste Gleichheit des

Andenkens durch alle Grade der Abwesenheit und Trennung hartnäckig zu erhalten; wie es denn gewiß angemerkt zu werden verdient, daß er, als ein anderer Willigis, in seinem durch Ordenszeichen geschmückten Wappen, Merkmale seiner frühesten Zeit zu verewigen nicht verschmähte.

Es dauerte nicht lange, so kam ich auch mit Lavatern in Verbindung. Der Brief des Pastors an seinen Collegen hatte ihm stellenweise sehr eingeleuchtet: denn manches traf mit seinen Gesinnungen vollkommen überein. Bei seinem unablässigen Treiben ward unser Briefwechsel bald sehr lebhaft. Er machte so eben ernstliche Anstalten zu seiner größern Physiognomik, deren Einleitung schon früher in das Publicum gelangt war. Er forderte alle Welt auf, ihm Zeichnungen, Schattenrisse, besonders aber Christusbilder zu schicken, und ob ich gleich so gut wie gar nichts leisten konnte, so wollte er doch von mir ein für allemal auch einen Heiland gezeichnet haben, wie ich mir ihn vorstellte. Dergleichen Forderungen des Unmöglichen gaben mir zu mancherlei Scherzen Anlaß, und ich wußte mir gegen seine Eigenheiten nicht anders zu helfen, als daß ich die meinigen hervorkehrte.

Die Anzahl derer, welche keinen Glauben an die Physiognomik hatten, oder doch wenigstens sie für ungewiß und trüglich hielten, war sehr groß, und sogar viele die es mit Lavatern gut meinten, fühlten einen Ekel, ihn zu versuchen und ihm we

möglich einen Streich zu spielen. Er hatte sich in Frankfurt, bei einem nicht ungeschickten Mahler, die Profile mehrerer namhaften Menschen bestellt. Der Absender erlaubte sich den Scherz, Bahrdts Portrait zuerst statt des meinigen abzuschicken, wogegen eine zwar muntere aber donnernde Epistel zurückkam, mit allen Trümpfen und Betheurungen, daß dieß mein Bild nicht sey, und was Lavater sonst alles, zu Bestätigung der physiognomischen Lehre, bei dieser Gelegenheit mochte zu sagen haben. Mein wirkliches nachgesendetes ließ er eher gelten; aber auch hier schon that sich der Widerstreit hervor, in welchem er sich sowohl mit den Mahlern als mit den Individuen befand. Jene konnten ihm niemals wahr und genug arbeiten, diese bei allen Vorzügen welche sie haben mochten, blieben doch immer zu weit hinter der Idee zurück, die er von der Menschheit und den Menschen hegte, als daß er nicht durch das Besondere, wodurch der Einzelne zur Person wird, einigermaßen hätte abgestoßen werden sollen.

Der Begriff von der Menschheit, der sich in ihm und an seiner Menschheit herangebildet hatte, war so genau mit der Vorstellung verwandt, die er von Christo lebendig in sich trug, daß es ihm unbegreiflich schien, wie ein Mensch leben und athmen könne, ohne zugleich ein Christ zu seyn. Sein Verhältniß zu der christlichen Religion lag bloß in Sinn und Gemüth, und ich hatte von jener phys-

schen Verwandtschaft, zu welcher Lavater sich hinneigte, nicht den mindesten Begriff. Aergerlich war mir daher die heftige Zudringlichkeit eines so geist- als herzvollen Mannes, mit der er auf mich so wie auf Mendelssohn und andere losging, und behauptete, man müsse entweder mit ihm ein Christ, ein Christ nach seiner Art werden, oder man müsse ihn zu sich hinüberziehen, man müsse ihn gleichfalls von demjenigen überzeugen, worin man seine Beruhigung finde. Diese Forderung, so unmittelbar dem liberalen Weltsinn, zu dem ich mich nach und nach auch bekannte, entgegen stehend, that auf mich nicht die beste Wirkung. Alle Bekehrungsversuche, wenn sie nicht gelingen, machen denjenigen, den man zum Proselyten ausersah, starr und verstockt, und dieses war um so mehr mein Fall, als Lavater zuletzt mit dem harten Dilemma hervortrat: „Entweder Christ oder Atheist!" Ich erklärte darauf, daß wenn er mir mein Christenthum nicht lassen wollte, wie ich es bisher gehegt hätte, so könnte ich mich auch wohl zum Atheismus entschließen, zumal da ich sähe, daß niemand recht wisse, was beides eigentlich heißen solle.

Dieses Hin- und Wiederschreiben, so heftig es auch war, störte das gute Verhältniß nicht. Lavater hatte eine unglaubliche Geduld, Beharrlichkeit, Ausdauer; er war seiner Lehre gewiß, und bei dem entschiedenen Vorsatz, seine Ueberzeugung in der Welt auszubreiten, ließ er sich's gefallen, was

nicht durch Kraft geschehen konnte, durch Abwarten und Milde durchzuführen. Ueberhaupt gehörte er zu den wenigen glücklichen Menschen, deren äußerer Beruf mit dem innern vollkommen übereinstimmt, und deren früheste Bildung, stetig zusammenhängend mit der spätern, ihre Fähigkeiten naturgemäß entwickelt. Mit den zartesten sittlichen Anlagen geboren, bestimmte er sich zum Geistlichen. Er genoß des nöthigen Unterrichts und zeigte viele Fähigkeiten, ohne sich jedoch zu jener Ausbildung hinzuneigen, die man eigentlich gelehrt nennt. Denn auch er, um so viel früher geboren als wir, ward von dem Freiheits- und Naturgeist der Zeit ergriffen, der jedem sehr schmeichlerisch in die Ohren raunte: man habe, ohne viele äußere Hülfsmittel, Stoff und Gehalt genug in sich selbst, alles komme nur darauf an, daß man ihn gehörig entfalte. Die Pflicht des Geistlichen, sittlich im täglichen Sinne, religiös im höheren, auf die Menschen zu wirken, traf mit seiner Denkweise vollkommen überein. Redliche und fromme Gesinnungen, wie er sie fühlte, den Menschen mitzutheilen, sie in ihnen zu erregen, war des Jünglings entschiedenster Trieb, und seine liebste Beschäftigung, wie auf sich selbst, so auf andere zu merken. Jenes ward ihm durch ein inneres Zartgefühl, dieses durch einen scharfen Blick auf das äußere erleichtert, ja aufgedrungen. Zur Beschaulichkeit war er jedoch nicht geboren, zur Darstellung im eigentlichen Sinne hatte er keine

Gabe; er fühlte sich vielmehr mit allen seinen Kräften zur Thätigkeit, zur Wirksamkeit gedrängt, so daß ich niemand gekannt habe, der ununterbrochener handelte als er. Weil nun aber unser inneres sittliches Wesen in äußeren Bedingungen verkörpert ist, es sey nun daß wir einer Familie, einem Stande, einer Gilde, einer Stadt, oder einem Staate angehören, so mußte er zugleich, in so fern er wirken wollte, alle diese Aeußerlichkeiten berühren und in Bewegung setzen, wodurch denn freilich mancher Anstoß, manche Verwickelung entsprang, besonders da das Gemeinwesen, als dessen Glied er geboren war, in der genausten und bestimmtesten Beschränkung einer löblichen hergebrachten Freiheit genoß. Schon der republicanische Knabe gewöhnt sich über das öffentliche Wesen zu denken und mitzusprechen. In der ersten Blüthe seiner Tage sieht sich der Jüngling, als Zunftgenosse, bald in dem Fall, seine Stimme zu geben und zu versagen. Will er gerecht und selbstständig urtheilen, so muß er sich von dem Werth seiner Mitbürger vor allen Dingen überzeugen, er muß sie kennen lernen, er muß sich nach ihren Gesinnungen, nach ihren Kräften umthun, und so, indem er andere zu erforschen trachtet, immer in seinen eignen Busen zurückkehren.

In solchen Verhältnissen übte sich Lavater früh, und eben diese Lebensthätigkeit scheint ihn mehr beschäftigt zu haben als Sprachstudien, als jene sondernde Kritik, die mit ihnen verwandt, ihr Grund

so wie ihr Ziel ist. In späteren Jahren, da sich seine Kenntnisse, seine Einsichten unendlich weit ausgebreitet hatten, sprach er doch im Ernst und Scherz oft genug aus, daß er nicht gelehrt sey; und gerade einem solchen Mangel von eindringendem Studium muß man zuschreiben, daß er sich an den Buchstaben der Bibel, ja der Bibelübersetzung hielt, und freilich für das was er suchte und beabsichtigte, hier genugsame Nahrung und Hülfsmittel fand.

Aber gar bald ward jener zunft- und gildemäßig langsam bewegte Wirkungskreis dem lebhaften Naturell zu enge. Gerecht zu seyn wird dem Jüngling nicht schwer, und ein reines Gemüth verabscheut die Ungerechtigkeit, deren es sich selbst noch nicht schuldig gemacht hat. Die Bedrückungen eines Landvogts lagen offenbar vor den Augen der Bürger, schwerer waren sie vor Gericht zu bringen. Lavater gesellt sich einen Freund zu, und beide bedrohen, ohne sich zu nennen, jenen strafwürdigen Mann. Die Sache wird ruchbar, man sieht sich genöthigt, sie zu untersuchen. Der Schuldige wird bestraft, aber die Veranlasser dieser Gerechtigkeit werden getadelt, wo nicht gescholten. In einem wohleingerichteten Staate soll das Rechte selbst nicht auf unrechte Weise geschehn.

Auf einer Reise, die Lavater durch Deutschland macht, setzt er sich mit gelehrten und wohldenkenden Männern in Berührung; allein er befestigt sich da-

bei nur mehr in seinen eignen Gedanken und Ueberzeugungen; nach Hause zurückgekommen, wirkt er immer freier aus sich selbst. Als ein edler guter Mensch, fühlt er in sich einen herrlichen Begriff von der Menschheit, und was diesem allenfalls in der Erfahrung widerspricht, alle die unläugbaren Mängel, die einen jeden von der Vollkommenheit ablenken, sollen ausgeglichen werden durch den Begriff der Gottheit, die sich, in der Mitte der Zeiten, in die menschliche Natur herabgesenkt, um ihr früheres Ebenbild vollkommen wiederherzustellen.

So viel vorerst von den Anfängen dieses merkwürdigen Mannes, und nun vor allen Dingen eine heitere Schilderung unseres persönlichen Zusammentreffens und Beisammenseyns. Denn unser Briefwechsel hatte nicht lange gedauert, als er mir und andern ankündigte, er werde bald, auf einer vorzunehmenden Rheinreise, in Frankfurt einsprechen. Sogleich entstand im Publicum die größte Bewegung; alle waren neugierig, einen so merkwürdigen Mann zu sehen; viele hofften für ihre sittliche und religiöse Bildung zu gewinnen; die Zweifler dachten sich mit bedeutenden Einwendungen hervorzuthun, die Einbildischen waren gewiß, ihn durch Argumente, in denen sie sich selbst bestärkt hatten, zu verwirren und zu beschämen, und was sonst alles Billiges und Unwilliges einen bemerkten Menschen erwartet, der sich mit dieser gemischten Welt abzugeben gedenkt.

Unser erstes Begegnen war herzlich; wir umarmten uns auf's freundlichste, und ich fand ihn gleich wie mir ihn so manche Bilder schon überliefert hatten. Ein Individuum, einzig, ausgezeichnet wie man es nicht gesehn hat und nicht wieder sehn wird, sah ich lebendig und wirksam vor mir. Er hingegen verrieth im ersten Augenblick durch einige sonderbare Ausrufungen, daß er mich anders erwartet habe. Ich versicherte ihn dagegen, nach meinem angeborenen und angebildeten Realismus, da es Gott und der Natur nun einmal gefallen habe, mich so zu machen, wir es auch dabei wollten bewenden lassen. Nun kamen zwar sogleich die bedeutendsten Puncte zur Sprache, über die wir uns in Briefen am wenigsten vereinigen konnten, allein dieselben ausführlich zu behandeln, ward uns nicht Raum gelassen, und ich erfuhr was mir noch nie vorgekommen.

Wir andern, wenn wir uns über Angelegenheiten des Geistes und Herzens unterhalten wollten, pflegten uns von der Menge, ja von der Gesellschaft zu entfernen, weil es, bei der vielfachen Denkweise und den verschiedenen Bildungsstufen, schon schwer fällt sich auch nur mit Wenigen zu verständigen. Allein Lavater war ganz anders gesinnt; er liebte seine Wirkungen in's Weite und Breite auszudehnen, ihm ward nicht wohl als in der Gemeine, für deren Belehrung und Unterhaltung er ein besonderes Talent besaß, welches auf jener großen

physiognomischen Gabe ruhte. Ihm war eine richtige Unterscheidung der Personen und Geister verliehen, so daß er einem jeden geschwind ansah, wie ihm allenfalls zu Muthe seyn möchte. Fügte sich hiezu nun ein aufrichtiges Bekenntniß, eine treuherzige Frage, so wußte er aus der großen Fülle innerer und äußerer Erfahrung, zu jedermans Befriedigung, das Gehörige zu erwiedern. Die tiefe Sanftmuth seines Blicks, die bestimmte Lieblichkeit seiner Lippen, selbst der durch sein Hochdeutsch durchtönende treuherzige Schweizer-Dialekt, und wie manches andere was ihn auszeichnete, gab allen, zu denen er sprach, die angenehmste Sinnesberuhigung; ja seine, bei flacher Brust, etwas vorgebogene Körperhaltung, trug nicht wenig dazu bei, die Uebergewalt seiner Gegenwart mit der übrigen Gesellschaft auszugleichen. Gegen Anmaßung und Dünkel wußte er sich sehr ruhig und geschickt zu benehmen: denn indem er auszuweichen schien, wendete er auf einmal eine große Ansicht, auf welche der beschränkte Gegner niemals denken konnte, wie einen diamantnen Schild hervor, und wußte denn doch das daher entspringende Licht so angenehm zu mäßigen, daß dergleichen Menschen, wenigstens in seiner Gegenwart, sich bekehrt und überzeugt fühlten. Vielleicht hat der Eindruck bei Manchen fortgewirkt: denn selbstische Menschen sind wohl zugleich auch gut; es kommt nur darauf an, daß die harte Schale, die den

fruchtbaren Kern umschließt, durch gelinde Einwirkung aufgelöst werde.

Was ihm dagegen die größte Pein verursachte, war die Gegenwart solcher Personen, deren äußere Häßlichkeit sie zu entschiedenen Feinden jener Lehre von der Bedeutsamkeit der Gestalten unwiderruflich stempeln mußte. Sie wendeten gewöhnlich einen hinreichenden Menschenverstand, ja sonstige Gaben und Talente, leidenschaftlich mißwollend und kleinlich zweifelnd an, um eine Lehre zu entkräften, die für ihre Persönlichkeit beleidigend schien: denn es fand sich nicht leicht jemand so großdenkend wie Sokrates, der gerade seine faunische Hülle zu Gunsten einer erworbenen Sittlichkeit gedeutet hätte. Die Härte, die Verstockung solcher Gegner war ihm fürchterlich, sein Gegenstreben nicht ohne Leidenschaft, so wie das Schmelzfeuer die widerstrebenden Erze als lästig und feindselig anfachen muß.

Unter solchen Umständen war an ein vertrauliches Gespräch, an ein solches das Bezug auf uns selbst gehabt hätte, nicht zu denken, ob ich mich gleich durch Beobachtung der Art, wie er die Menschen behandelte, sehr belehrt, jedoch nicht gebildet fand: denn meine Lage war ganz von der seinigen verschieden. Wer sittlich wirkt, verliert keine seiner Bemühungen: denn es gedeiht davon weit mehr, als das Evangelium vom Sämanne allzu bescheiden eingesteht; wer aber künstlerisch verfährt, der hat in

jedem Werke alles verloren, wenn es nicht als ein solches anerkannt wird. Nun weiß man, wie ungeduldig meine lieben theilnehmenden Leser mich zu machen pflegten, und aus welchen Ursachen ich höchst abgeneigt war, mich mit ihnen zu verständigen. Nun fühlte ich den Abstand zwischen meiner und der Lavaterschen Wirksamkeit nur allzu sehr: die seine galt in der Gegenwart, die meine in der Abwesenheit; wer mit ihm in der Ferne unzufrieden war, befreundete sich ihm in der Nähe; und wer mich nach meinen Werken für liebenswürdig hielt, fand sich sehr getäuscht, wenn er an einen starren ablehnenden Menschen anstieß.

Merk, der von Darmstadt sogleich herübergekommen war, spielte den Mephistopheles, spottete besonders über das Zudringen der Weiblein, und als einige derselben die Zimmer die man dem Propheten eingeräumt, und besonders auch das Schlafzimmer, mit Aufmerksamkeit untersuchten, sagte der Schalk: die frommen Seelen wollten doch sehen, wo man den Herrn hingelegt habe. — Mit alle dem mußte er sich so gut wie die andern exorcisiren lassen: denn Lips, der Lavatern begleitete, zeichnete sein Profil so ausführlich und brav, wie die Bildnisse bedeutender und unbedeutender Menschen, welche dereinst in dem großen Werke der Physiognomik angehäuft werden sollten.

Für mich war der Umgang mit Lavatern höchst wichtig und lehrreich: denn seine dringenden Ar

regungen brachten mein ruhiges künstlerisch beschauliches Wesen in Umtrieb; freilich nicht zu meinem augenblicklichen Vortheil, indem die Zerstreuung die mich schon ergriffen hatte, sich nur vermehrte; allein es war so viel unter uns zur Sprache gekommen, daß in mir die größte Sehnsucht entstand, diese Unterhaltung fortzusetzen. Daher entschloß ich mich, ihn, wenn er nach Eins gehen würde, zu begleiten, um unterwegs, im Wagen eingeschlossen und von der Welt abgesondert, diejenigen Gegenstände, die uns wechselseitig am Herzen lagen, frei abzuhandeln.

Sehr merkwürdig und folgereich waren mir indessen die Unterhaltungen Lavaters und der Fräulein von Klettenberg. Hier standen nun zwey entschiedene Christen gegen einander über, und es war ganz deutlich zu sehen, wie sich eben dasselbe Bekenntniß nach den Gesinnungen verschiedener Personen umbildet. Man wiederholte so oft in jenen toleranten Zeiten, jeder Mensch habe seine eigne Religion, seine eigne Art der Gottesverehrung. Ob ich nun gleich dieß nicht geradezu behauptete, so konnte ich doch im gegenwärtigen Fall bemerken, daß Männer und Frauen einen verschiedenen Heiland bedürfen. Fräulein von Klettenberg verhielt sich zu dem ihrigen wie zu einem Geliebten, dem man sich unbedingt hingibt, alle Freude und Hoffnung auf seine Person legt, und ihm ohne Zweifel und Bedenken das Schicksal des Lebens anvertraut,

Lavater hingegen behandelte den seinigen als einen Freund, dem man neidlos und liebevoll nacheifert, seine Verdienste anerkennt, sie hochpreis't, und eben deswegen ihm ähnlich, ja gleich zu werden bemüht ist. Welch ein Unterschied zwischen beiderlei Richtung! wodurch im allgemeinen die geistigen Bedürfnisse der zwey Geschlechter ausgesprochen werden. Daraus mag es auch zu erklären seyn, daß zärtere Männer sich an die Mutter Gottes gewendet, ihr, als einem Ausbund weiblicher Schönheit und Tugend, wie Sannazar gethan, Leben und Talente gewidmet, und allenfalls nebenher mit dem göttlichen Knaben gespielt haben.

Wie meine beiden Freunde L. B. zu einander standen, wie sie gegen einander gesinnt waren, erfuhr ich nicht allein aus Gesprächen, denen ich beiwohnte, sondern auch aus Eröffnungen, welche mir beide ingeheim thaten. Ich konnte weder dem einen noch dem andern völlig zustimmen: denn mein Christus hatte auch seine eigne Gestalt nach meinem Sinne angenommen. Weil sie mir aber den meinigen gar nicht wollten gelten lassen, so quälte ich sie mit allerlei Paradoxien und Extremen, und wenn sie ungeduldig werden wollten, entfernte ich mich mit einem Scherze.

Der Streit zwischen Wissen und Glauben war noch nicht an der Tagesordnung, allein die beiden Worte und die Begriffe die man damit verknüpft, kamen wohl auch gelegentlich vor, und die wahren

Weltverächter behaupteten, eins sey so unzuverlässig als das andere. Daher beliebte es mir, mich zu Gunsten beider zu erklären, ohne jedoch den Beifall meiner Freunde gewinnen zu können. Beim Glauben, sagte ich, komme alles darauf an, daß man glaube; was man glaube, sey völlig gleichgültig. Der Glaube sey ein großes Gefühl von Sicherheit für die Gegenwart und Zukunft, und diese Sicherheit entspringe aus dem Zutrauen auf ein übergroßes, übermächtiges und unerforschliches Wesen. Auf die Unerschütterlichkeit dieses Zutrauens komme alles an; wie wir uns aber dieses Wesen denken, dieß hänge von unsern übrigen Fähigkeiten, ja von den Umständen ab, und sey ganz gleichgültig. Der Glaube sey ein heiliges Gefäß, in welches ein jeder sein Gefühl, seinen Verstand, seine Einbildungskraft, so gut als er vermöge, zu opfern bereit stehe. Mit dem Wissen sey es gerade das Gegentheil; es komme gar nicht darauf an, daß man wisse, sondern was man wisse, wie gut und wie viel man wisse... Daher könne man über das Wissen streiten, weil es sich berichtigen, sich erweitern und verengern lasse. Das Wissen fange vom Einzelnen an, sey endlos und gestaltlos, und könne niemals, höchstens nur träumerisch, zusammengefaßt werden, und bleibe also dem Glauben geradezu entgegengesetzt.

Dergleichen Halbwahrheiten und die daraus entspringenden Irrsale mögen, poetisch dargestellt, auf-

aufregend und unterhaltend seyn, im Leben aber stören und verwirren sie das Gespräch. Ich ließ daher Lavatern gern mit allen denjenigen allein, die sich an ihm und mit ihm erbauen wollten, und fand mich für diese Entbehrung genugsam entschädigt durch die Reise, die wir zusammen nach Ems antraten. Ein schönes Sommerwetter begleitete uns, Lavater war heiter und allerliebst. Denn bei einer religiösen und sittlichen, keineswegs ängstlichen Richtung seines Geistes, blieb er nicht unempfindlich, wenn durch Lebensvorfälle die Gemüther munter und lustig aufgeregt wurden. Er war theilnehmend, geistreich, witzig, und mochte das Gleiche gern an andern, nur daß es innerhalb der Gränzen bliebe, die seine zarten Gesinnungen ihm vorschrieben. Wagte man sich allenfalls darüber hinaus, so pflegte er einem auf die Achsel zu klopfen, und den Verwegenen durch ein treuherziges Bisch guet! zur Sitte aufzufordern. Diese Reise gereichte mir zu mancherlei Belehrung und Belebung, die mir aber mehr in der Kenntniß seines Charakters als in der Reglung und Bildung des meinigen zu Theil ward. In Ems sah ich ihn gleich wieder von Gesellschaft aller Art umringt, und kehrte nach Frankfurt zurück, weil meine kleinen Geschäfte gerade auf der Bahn waren, so daß ich sie kaum verlassen durfte.

Aber ich sollte sobald nicht wieder zur Ruhe kommen: denn Basedow traf ein, berührte und

ergriff mich von einer andern Seite. Einen entschiedeneren Contrast konnte man nicht sehen als diese beiden Männer. Schon der Anblick Basedow's deutete auf das Gegentheil. Wenn Lavater's Gesichtszüge sich dem Beschauenden frei hergaben, so waren die Basedowischen zusammengepackt und wie nach innen gezogen. Lavater's Auge klar und fromm, unter sehr breiten Augenliedern, Basedow's aber tief im Kopfe, klein, schwarz, scharf, unter struppigen Augenbrauen hervorblinkend, dahingegen Lavaters Stirnknochen von den sanftesten braunen Haarbogen eingefaßt erschien. Basedow's heftige rauhe Stimme, seine schnellen und scharfen Aeußerungen, ein gewisses höhnisches Lachen, ein schnelles Herumwerfen des Gesprächs, und was ihn sonst noch bezeichnen mochte, alles war den Eigenschaften und dem Betragen entgegengesetzt, durch die uns Lavater verwöhnt hatte. Auch Basedow ward in Frankfurt sehr gesucht, und seine großen Geistesgaben bewundert; allein er war nicht der Mann, weder die Gemüther zu erbauen, noch zu lenken. Ihm war einzig darum zu thun, jenes große Feld, das er sich bezeichnet hatte, besser anzubauen, damit die Menschheit künftig bequemer und naturgemäßer darin ihre Wohnung nehmen sollte; und auf diesen Zweck eilte er nur allzu gerade los.

Mit seinen Planen konnte ich mich nicht befreunden, ja mir nicht einmal seine Absichten deutlich

machen. Daß er allen Unterricht lebendig und naturgemäß verlangte, konnte mir wohl gefallen; daß die alten Sprachen an der Gegenwart geübt werden sollten, schien mir lobenswürdig, und gern erkannte ich an, was in seinem Vorhaben zur Beförderung der Thätigkeit und einer frischeren Weltanschauung lag: allein mir mißfiel, daß die Zeichnungen seines Elementarwerks noch mehr als die Gegenstände selbst zerstreuten, da in der wirklichen Welt doch immer nur das Mögliche beisammensteht, und sie deßhalb, ungeachtet aller Mannigfaltigkeit und scheinbarer Verwirrung, immer noch in allen ihren Theilen etwas Geregeltes hat. Jenes Elementarwerk hingegen zersplittert sie ganz und gar, indem das was in der Weltanschauung keineswegs zusammentrifft, um der Verwandschaft der Begriffe willen neben einander steht; weßwegen es auch jener sinnlich-methodischen Vorzüge ermangelt, die wir ähnlichen Arbeiten des Amos Comenius zuerkennen müssen.

Viel wunderbarer jedoch, und schwerer zu begreifen als seine Lehre, war Basedow's Betragen. Er hatte bei dieser Reise die Absicht, das Publicum durch seine Persönlichkeit für sein philanthropisches Unternehmen zu gewinnen, und zwar nicht etwa die Gemüther, sondern geradezu die Beutel aufzuschließen. Er wußte von seinem Vorhaben groß und überzeugend zu sprechen, und jederman gab ihm gern zu was er behauptete. Aber auf die

unbegreiflichste Weise verletzte er die Gemüther der Menschen, denen er eine Beisteuer abgewinnen wollte, ja er beleidigte sie ohne Noth, indem er seine Meinungen und Grillen über religiöse Gegenstände nicht zurückhalten konnte. Auch hierin erschien Basedow als das Gegenstück von Lavatern. Wenn dieser die Bibel buchstäblich und mit ihrem ganzen Inhalte, ja Wort vor Wort, bis auf den heutigen Tag für geltend annahm und für anwendbar hielt, so fühlte jener den unruhigsten Kitzel alles zu verneuen, und sowohl die Glaubenslehren als die äußerlichen kirchlichen Handlungen nach eignen einmal gefaßten Grillen umzumodeln. Am unbarmherzigsten jedoch, und am unvorsichtigsten verfuhr er mit denjenigen Vorstellungen, die sich nicht unmittelbar aus der Bibel, sondern von ihrer Auslegung herschreiben, mit jenen Ausdrücken, philosophischen Kunstworten, oder sinnlichen Gleichnissen, womit die Kirchenväter und Concilien sich das Unaussprechliche zu verdeutlichen, oder die Ketzer zu bestreiten gesucht haben. Auf eine harte und unverantwortliche Weise erklärte er sich vor jedermann als den abgesagtesten Feind der Dreyeinigkeit, und konnte gar nicht fertig werden, gegen dieß allgemein zugestandene Geheimniß zu argumentiren. Auch ich hatte im Privatgespräch von dieser Unterhaltung sehr viel zu leiden, und mußte mir die Hypostasis und Ousia, so wie das Prosopon immer wieder vorführen lassen. Dagegen griff ich zu dem

Waffen der Paradoxie, überflügelte seine Meinungen und wagte das Verwegne mit Verwegnerem zu bekämpfen. Dieß gab meinem Geiste wieder neue Anregung, und weil Basedow viel belesener war, auch die Fechterstreiche des Disputirens gewandter als ich Naturalist zu führen wußte, so hatte ich mich immer mehr anzustrengen, je wichtigere Punkte unter uns abgehandelt wurden.

Eine so herrliche Gelegenheit mich, wo nicht aufzuklären, doch gewiß zu üben, konnte ich nicht kurz vorübergehen lassen. Ich vermochte Vater und Freunde, die nothwendigsten Geschäfte zu übernehmen, und fuhr nun, Basedow begleitend, abermals von Frankfurt ab. Welchen Unterschied empfand ich aber, wenn ich der Anmuth gedachte, die von Lavatern ausging! Reinlich wie er war, verschaffte er sich auch eine reinliche Umgebung. Man ward jungfräulich an seiner Seite, um ihn nicht mit etwas Widrigem zu berühren. Basedow hingegen, viel zu sehr in sich gedrängt, konnte nicht auf sein Aeußeres merken. Schon daß er ununterbrochen schlechten Tabak rauchte, fiel äußerst lästig, um so mehr als er einen unreinlich bereiteten, schnell Feuer fangenden, aber häßlich dunstenden Schwamm, nach ausgerauchter Pfeife, sogleich wieder aufschlug, und jedesmal mit den ersten Zügen die Luft unerträglich verpestete. Ich nannte dieses Präparat Basedow'schen Stinkschwamm, und wollte ihn unter diesem Titel in der Naturgeschichte ein-

geführt wissen; woran er grosen Spaß hatte, mir die widerliche Bereitung, recht zum Ekel, umständlich auseinandersetzte, und mit grosser Schadenfreude sich an meinem Abscheu behagte. Denn dieses war eine von den tiefgewurzelten üblen Eigenheiten des so trefflich begabten Mannes, daß er gern zu necken und die Unbefangensten tückisch anzustechen beliebte. Ruhen konnte er niemand sehn; durch grinsenden Spott mit heiserer Stimme reizte er auf, durch eine überraschende Frage setzte er in Verlegenheit, und lachte bitter, wenn er seinen Zweck erreicht hatte, war es aber wohl zufrieden, wenn man, schnell gefaßt, ihm etwas dagegen abgab.

Um wie viel gröser war nun meine Sehnsucht nach Lavatern. Auch er schien sich zu freuen, als er mich wieder sah, vertraute mir manches bisher Erfahrne, besonders was sich auf den verschiedenen Charakter der Mitgäste bezog, unter denen er sich schon viele Freunde und Anhänger zu verschaffen gewußt. Nun fand ich selbst manchen alten Bekannten, und an denen die ich in Jahren nicht gesehn, fing ich an die Bemerkung zu machen, die uns in der Jugend lange verborgen bleibt, daß die Männer altern, und die Frauen sich verändern. Die Gesellschaft nahm täglich zu. Es ward unmäßig getanzt, und, weil man sich in den beiden grosen Badehäusern ziemlich nahe berührte, bei guter und genauer Bekanntschaft mancherlei Scherz

getrieben. Einſt verkleidete ich mich in einen Dorfgeiſtlichen, und ein namhafter Freund in deſſen Gattin; wir fielen der vornehmen Geſellſchaft durch allzu große Höflichkeit ziemlich zur Laſt, wodurch denn jedermann in guten Humor verſetzt wurde. An Abend-, Mitternacht- und Morgenſtändchen fehlte es auch nicht, und wir Jüngern genoſſen des Schlafs ſehr wenig.

Im Gegenſatze zu dieſen Zerſtreuungen brachte ich immer einen Theil der Nacht mit Baſedow zu. Dieſer legte ſich nie zu Bette, ſondern dictirte unaufhörlich. Manchmal warf er ſich auf's Lager und ſchlummerte, indeſſen ſein Tiro, die Feder in der Hand, ganz ruhig ſitzen blieb, und ſogleich bereit war fortzuſchreiben, wenn der halberwachte ſeinen Gedanken wieder freien Lauf gab. Dieß alles geſchah in einem dichtverſchloſſenen, von Tabaks- und Schwammdampf erfüllten Zimmer. So oft ich nun einen Tanz ausſetzte, ſprang ich zu Baſedow hinauf, der gleich über jedes Problem zu ſprechen und zu disputiren geneigt war, und, wenn ich nach Verlauf einiger Zeit wieder zum Tanze hineilte, noch eh ich die Thür hinter mir anzog, den Faden ſeiner Abhandlung ſo ruhig dictirend aufnahm, als wenn weiter nichts geweſen wäre.

Wir machten dann zuſammen auch manche Fahrt in die Nachbarſchaft, beſuchten die Schlöſſer, beſonders adlicher Frauen, welche durchaus mehr als die Männer geneigt waren, etwas Geiſtiges und Geiſt-

liches aufzunehmen. Zu Nassau, bei Frau von Stein, einer höchstehrwürdigen Dame, die der allgemeinsten Achtung genoß, fanden wir große Gesellschaft. Frau von Laroche war gleichfalls gegenwärtig, an jungen Frauenzimmern und Kindern fehlte es auch nicht. Hier sollte nun Lavater in physiognomische Versuchung geführt werden, welche meist darin bestand, daß man ihn verleiten wollte, Zufälligkeiten der Bildung für Grundform zu halten; er war aber beaugt genug, um sich nicht täuschen zu lassen. Ich sollte nach wie vor die Wahrhaftigkeit der Leiden Werthers und den Wohnort Lottens bezeugen, welchem Ansinnen ich mich nicht auf die artigste Weise entzog, dagegen die Kinder um mich versammelte, um ihnen recht seltsame Mährchen zu erzählen, welche aus lauter bekannten Gegenständen zusammengesonnen waren; wobei ich den großen Vortheil hatte, daß kein Glied meines Hörkreises mich etwa zudringlich gefragt hätte, was denn wohl daran für Wahrheit oder Dichtung zu halten seyn möchte.

Basedow brachte das einzige vor das Noth sey, nämlich eine bessere Erziehung der Jugend; weßhalb er die Vornehmen und Begüterten zu ansehnlichen Beiträgen aufforderte. Kaum aber hatte er, durch Gründe sowohl als durch leidenschaftliche Beredsamkeit, die Gemüther wo nicht sich zugewendet, doch zum guten Willen vorbereitet, als ihn der böse antitrinitarische Geist [illegible] und er, ohne das min-

deste Gefühl wo er sich befinde, in die wunderlichsten Reden ausbrach, in seinem Sinne höchst religiös, nach Ueberzeugung der Gesellschaft höchst lästerlich. Lavater, durch sanften Ernst, ich durch ableitende Scherze, die Frauen durch zerstreuende Spaziergänge, suchten Mittel gegen dieses Unheil; die Verstimmung jedoch konnte nicht geheilt werden. Eine christliche Unterhaltung, die man sich von Lavaters Gegenwart versprochen, eine pädagogische, wie man sie von Basedow erwartete, eine sentimentale, zu der ich mich bereit finden sollte, alles war auf einmal gestört und aufgehoben. Auf dem Heimwege machte Lavater ihm Vorwürfe, ich aber bestrafte ihn auf eine lustige Weise. Es war heiße Zeit, und der Tabaksdampf mochte Basedow's Gaumen noch mehr getrocknet haben; sehnlichst verlangte er nach einem Glase Bier, und als er an der Landstraße von weitem ein Wirthshaus erblickte, befahl er höchst gierig dem Kutscher, dort stille zu halten. Ich aber, im Augenblicke daß derselbe anfahren wollte, rufe ihm mit Gewalt gebieterisch zu, er solle weiter fahren! Basedow, überrascht, konnte kaum mit heiserer Stimme das Gegentheil hervorbringen. Ich trieb den Kutscher nur heftiger an, der mir gehorchte. Basedow verwünschte mich, und hätte gern mit Fäusten zugeschlagen; ich aber erwiederte ihm mit der größten Gelassenheit: Vater, seyd' ruhig! Ihr habt mir großen Dank zu sagen. Glücklicher Weise sahet ihr das Bierzeichen nicht!

Es ist aus zwey verschränkten Triangeln zusammengesetzt. Nun werdet ihr über Einem Triangel gewöhnlich schon toll; wären euch die beiden zu Gesicht gekommen, man hätte euch müssen an Ketten legen. Dieser Spaß brachte ihn zu einem unmäßigen Gelächter, zwischendurch schalt und verwünschte er mich, und Lavater übte seine Geduld an dem alten und jungen Thoren.

Als nun in der Hälfte des July Lavater sich zur Abreise bereitete, fand Basedow seinen Vortheil, sich anzuschließen, und ich hatte mich in diese bedeutende Gesellschaft schon so eingewohnt, daß ich es nicht über mich gewinnen konnte, sie zu verlassen. Eine sehr angenehme, Herz und Sinn erfreuende Fahrt hatten wir die Lahn hinab. Beim Anblick einer merkwürdigen Burgruine schrieb ich jenes Lied: „Hoch auf dem alten Thurme steht" in Lipsens Stammbuch, und als es wohl aufgenommen wurde, um, nach meiner bösen Art, den Eindruck wieder zu verderben, allerlei Knittelreime und Possen auf die nächsten Blätter. Ich freute mich den herrlichen Rhein wiederzusehn, und ergetzte mich an der Ueberraschung derer, die dieses Schauspiel noch nicht genossen hatten. Nun landeten wir in Coblenz; wohin wir traten, war der Zudrang sehr groß, und jeder von uns Dreyen erregte nach seiner Art Antheil und Neugierde. Basedow und ich schienen zu wetteifern, wer am unartigsten seyn könnte; Lavater benahm sich vernünftig und klug,

nur daß er ſeine Herzensmeinungen nicht verbergen konnte, und dadurch, mit dem reinſten Willen, allen Menſchen vom Mittelſchlag höchſt auffallend erſchien.

Das Andenken an einen wunderlichen Wirthstiſch in Coblenz habe ich in Knittelverſen aufbewahrt, die nun auch, mit ihrer Sippſchaft, in meiner neuen Ausgabe ſtehn mögen. Ich ſaß zwiſchen Lavater und Baſedow: der erſte belehrte einen Landgeiſtlichen über die Geheimniſſe der Offenbarung Johannis, und der andere bemühte ſich vergebens, einem hartnäckigen Tanzmeiſter zu beweiſen, daß die Taufe ein veralteter und für unſere Zeiten gar nicht berechneter Gebrauch ſey. Und wie wir nunfürder nach Köln zogen, ſchrieb ich in irgend ein Album:

Und, wie nach Emmaus, weiter ging's
Mit Sturm- und Feuerſchritten:
Prophete rechts, Prophete links,
Das Weltkind in der Mitten.

Glücklicher Weiſe hatte dieſes Weltkind auch eine Seite die nach dem Himmliſchen deutete, welche nun auf eine ganz eigne Weiſe berührt werden ſollte. Schon in Ems hatte ich mich gefreut, als ich vernahm, daß wir in Köln die Gebrüder Jacobi treffen ſollten, welche mit andern vorzüglichen und aufmerkſamen Männern ſich jenen beiden merkwürdigen Reiſenden entgegen bewegten. Ich an meinem Theile hoffte von ihnen Vergebung wegen kleiner Unarten zu erhalten, die aus unſerer großen, durch

Herders scharfen Humor veranlaßten Unart entsprungen waren. Jene Briefe und Gedichte, worin Gleim und Georg Jacobi sich öffentlich an einander erfreuten, hatten uns zu mancherlei Scherzen Gelegenheit gegeben, und wir bedachten nicht, daß eben so viel Selbstgefälligkeit dazu gehöre, andern die sich behaglich fühlen, wehe zu thun, als sich selbst oder seinen Freunden überflüssiges Gute zu erzeigen. Es war dadurch eine gewisse Mißhelligkeit zwischen dem Ober- und Unterrhein entstanden, aber von so geringer Bedeutung, daß sie leicht vermittelt werden konnte, und hierzu waren die Frauen vorzüglich geeignet. Schon Sophie Laroche gab uns den besten Begriff von diesen edlen Brüdern; Demoiselle Fahlmer, von Düsseldorf nach Frankfurt gezogen, und jenem Kreise innig verwandt, gab durch die große Zartheit ihres Gemüths, durch die ungemeine Bildung des Geistes, ein Zeugniß von dem Werth der Gesellschaft in der sie herangewachsen. Sie beschämte uns nach und nach durch ihre Geduld mit unserer grellen oberdeutschen Manier, sie lehrte uns Schonung, indem sie uns fühlen ließ, daß wir derselben auch wohl bedürften. Die Treuherzigkeit der jüngern Jacobischen Schwester, die große Heiterkeit der Gattin von Fritz Jacobi, leiteten unsern Geist und Sinn immer mehr und mehr nach jenen Gegenden. Die letztgedachte war geeignet, mich völlig einzunehmen: ohne eine Spur von Sentimentalität richtig fühlend, sich munter ausdrü-

deutsch, eine herrliche Niederländerin, die, ohne Ausdruck von Sinnlichkeit, durch ihr tüchtiges Wesen an die Rubens'schen Frauen erinnerte. Genannte Damen hatten, bei längerem und kürzerem Aufenthalte in Frankfurt, mit meiner Schwester die engste Verbindung geknüpft, und das ernste starre, gewissermaßen liebloſe Wesen Corneliens aufgeschlossen und erheitert, und so war uns denn ein Düsseldorf, ein Pempelfort dem Geist und Herzen nach in Frankfurt zu Theil geworden.

Unser erstes Begegnen in Köln konnte daher sogleich offen und zutraulich seyn: denn jener Frauen gute Meinung von uns hatte gleichfalls nach Hause gewirkt; man behandelte mich nicht, wie bisher auf der Reise, bloß als den Dunstschweif jener beiden großen Wandelsterne, sondern man wendete sich auch besonders an mich, um mir manches Gute zu ertheilen, und schien geneigt, auch von mir zu empfangen. Ich war meiner bisherigen Thorheiten und Frechheiten müde, hinter denen ich doch eigentlich nur den Unmuth verbarg, daß für mein Herz, für mein Gemüth auf dieser Reise so wenig gesorgt werde; es brach daher mein Inneres mit Gewalt hervor, und dieß mag die Ursache seyn, warum ich mich der einzelnen Vorgänge wenig erinnere. Das was man gedacht, die Bilder die man gesehn, lassen sich in dem Verstand und in der Einbildungskraft wieder hervorrufen; aber das Herz ist nicht so gefällig, es wiederholt uns nicht die schönen Gefühle,

und am wenigsten sind wir vermögend, uns enthusiastische Momente wieder zu vergegenwärtigen; man wird unvorbereitet davon überfallen und überläßt sich ihnen unbewußt. Andere die uns in solchen Augenblicken beobachten, haben deßhalb davon eine klarere und reinere Ansicht als wir selbst.

Religiöse Gespräche hatte ich bisher sachte abgelehnt, und verständige Anfragen selten mit Bescheidenheit erwiedert, weil sie mir gegen das was ich suchte, nur allzu beschränkt schienen. Wenn man mir seine Gefühle, seine Meinungen über meine eignen Productionen aufdringen wollte, besonders aber wenn man mich mit den Forderungen des Alltagsverstandes peinigte und mir sehr entschieden vortrug, was ich hätte thun und lassen sollen, dann zerriß der Geduldsfaden, und das Gespräch zerbrach oder zerbröckelte sich, so daß niemand mit einer sonderlich günstigen Meinung von mir scheiden konnte. Viel natürlicher wäre mir gewesen, mich freundlich und zart zu erweisen; aber mein Gemüth wollte nicht geschulmeistert, sondern durch freies Wohlwollen aufgeschlossen, und durch wahre Theilnahme zur Hingebung angeregt seyn. Ein Gefühl aber, das bei mir gewaltig überhand nahm, und sich nicht wundersam genug äußern konnte, war die Empfindung der Vergangenheit und Gegenwart in Eins: eine Anschauung, die etwas Gespenstermäßiges in die Gegenwart brachte. Sie ist in vielen meiner größern und kleinern Arbeiten ausgedrückt

und wirkt im Gedicht immer wohlthätig, ob sie gleich im Augenblick, wo sie sich unmittelbar am Leben und im Leben selbst ausdrückte, jederman seltsam, unerklärlich, vielleicht unerfreulich scheinen mußte.

Köln war der Ort, wo das Alterthum eine solche unzuberechnende Wirkung auf mich ausüben konnte. Die Ruine des Doms (denn ein nichtfertiges Werk ist einem zerstörten gleich) erregte die von Straßburg her gewohnten Gefühle. Kunstbetrachtungen konnte ich nicht anstellen, mir war zu viel und zu wenig gegeben, und niemand fand sich, der mir aus dem Labyrinth des Geleisteten und Beabsichtigten, der That und des Vorsatzes, des Erbauten und Angedeuteten hätte heraushelfen können, wie es jetzt wohl durch unsere fleißigen beharrlichen Freunde geschieht. In Gesellschaft bewunderte ich zwar diese merkwürdigen Hallen und Pfeiler, aber einsam versenkte ich mich in dieses, mitten in seiner Erschaffung, fern von der Vollendung schon erstarrte Weltgebäude, immer mißmuthig. Hier war abermals ein ungeheurer Gedanke nicht zur Ausführung gekommen! Scheint es doch, als wäre die Architektur nur da, um uns zu überzeugen, daß durch mehrere Menschen, in einer Folge von Zeit, nichts zu leisten ist, und daß in Künsten und Thaten nur dasjenige zu Stande komnit, was, wie Minerva, erwachsen und gerüstet aus des Erfinders Haupt hervorspringt.

In diesen mehr drückenden als herzerhebenden

Augenblicken ahnete ich nicht, daß mich das zarteste und schönste Gefühl so ganz nah erwartete. Man führte mich in Jappachs Wohnung, wo mir das was ich sonst nur innerlich zu-bilden pflegte, wirklich und sinnlich entgegentrat. Diese Familie mochte längst ausgestorben seyn, aber in dem Untergeschoß, das an einen Garten stieß, fanden wir nichts verändert. Ein durch braunrothe Ziegelrauten regelmäßig verziertes Estrich, hohe geschnitzte Sessel mit ausgenähten Sitzen und Rücken, Tischblätter, künstlich eingelegt, auf schweren Füßen, metallene Hängeleuchter, ein ungeheueres Kamin und dem angemessenes Feuergeräthe, alles mit jenen früheren Tagen übereinstimmend und in dem ganzen Raume nichts neu, nichts heutig als wir selbst. Was nun aber die hiedurch wundersam aufgeregten Empfindungen überschwenglich vermehrte und vollendete, war ein großes Familiengemählde über dem Kamin. Der ehmallge reiche Inhaber dieser Wohnung saß mit seiner Frau, von Kindern umgeben, abgebildet: alle gegenwärtig, frisch und lebendig wie von gestern, ja von heute, und doch waren sie schon alle vorübergangen. Auch diese frischen rundbäckigen Kinder hatten gealtert, und ohne diese kunstreiche Abbildung wäre kein Gedächtniß von ihnen übrig geblieben. Wie ich, überwältigt von diesen Eindrücken, mich verhielt und benahm, wüßte ich nicht zu sagen. Der tiefste Grund meiner menschlichen Anlagen und dichterischen Fähigkeiten ward durch die unend-

augenblicke Herzensbewegung aufgedeckt, und alles Gute und Liebevolle was in meinem Gemüthe lag, mochte sich aufschließen und hervorbrechen: denn von dem Augenblick an ward ich, ohne weitere Untersuchung und Verhandlung, der Neigung, des Vertrauens jener vorzüglichen Männer für mein Leben theilhaft.

In Gefolg von diesem Seelen- und Geistesverein, wo alles was in einem jeden lebte zur Sprache kam, erbot ich mich, meine neusten und liebsten Balladen zu recitiren. Der König von Thule, und „Es war ein Bube frech genung" thaten gute Wirkung, und ich trug sie um so gemüthlicher vor, als meine Gedichte mir noch an's Herz geknüpft waren, und nur selten über die Lippen kamen. Denn mich hinderten leicht gewisse gegenwärtige Personen, denen mein überzartes Gefühl vielleicht unrecht thun mochte; ich ward manchmal mitten im Recitiren irre und konnte mich nicht wieder zurecht finden. Wie oft bin ich nicht deßhalb des Eigensinns und eines wunderlichen grillenhaften Wesens angeklagt worden!

Ob mich nun gleich die dichterische Darstellungsweise am meisten beschäftigte, und meinem Naturell eigentlich zusagte, so war mir doch auch das Nachdenken über Gegenstände aller Art nicht fremd, und Jacobi's originelle, seiner Natur gemäße Richtung gegen das Unerforschliche höchst willkommen und gemüthlich. Hier that sich kein Widerstreit hervor, nicht ein christlicher wie mit Lavater, nicht ein di-

bildlicher wie mit Basedow. Die Gedanken, die mir Jacobi mittheilte, entsprangen unmittelbar aus seinem Gefühl, und nie eigen war ich durchdrungen, als er mir, mit unbedingtem Vertrauen, die tiefsten Seelenforderungen nicht verhehlte. Aus einer so wundersamen Vereinigung von Bedürfniß, Leidenschaft und Ideen, konnten auch für mich nur Vorahnungen entspringen dessen, was mir vielleicht künftig deutlicher werden sollte. Einstweilen hatte ich mich auch schon von dieser Seite nicht gebildet, doch bearbeitet und in mich das Daseyn und die Denkweise eines außerordentlichen Mannes aufgenommen, zwar nur unvollständig und wie auf den Raub, aber ich empfand davon doch schon bedeutende Wirkungen. Dieser Geist, der so entschieden auf mich wirkte, und der auf meine ganze Denkweise so großen Einfluß haben sollte, war Spinoza. Nachdem ich mich nämlich in aller Welt um ein Bildungsmittel meines wunderlichen Wesens vergebens umgesehn hatte, gerieth ich endlich an die Ethik dieses Mannes. Was ich mir aus dem Werke mag herausgelesen, was ich in dasselbe mag hineingelesen haben, davon wüßte ich keine Rechenschaft zu geben, genug ich fand hier eine Beruhigung meiner Leidenschaften, es schien sich mir eine große und freie Aussicht über die sinnliche und sittliche Welt aufzuthun. Was mich aber besonders an ihn fesselte, war die gränzenlose Uneigennützigkeit, die aus jedem Satze hervorleuchtete. Jener

wunderliche Wort: „Wer Gott recht liebt, muß nicht verlangen, daß Gott ihn wieder liebe", mit allen den Vorderſätzen worauf es ruht, mit allen den Folgen die daraus entſpringen, erfüllte mein ganzes Nachdenken. Uneigennützig zu ſeyn in allem, am uneigennützigſten in Liebe und Freundſchaft, war meine höchſte Luſt, meine Maxime, meine Ausübung, ſo daß jenes freche ſpätere Wort „Wenn ich dich liebe, was geht's dich an?" mir recht aus dem Herzen geſprochen iſt. Uebrigens möge auch hier nicht verkannt werden, daß eigentlich die innigſten Verbindungen nur aus dem Entgegengeſetzten folgen. Die alles ausgleichende Ruhe Spinoza's contraſtirte mit meinem alles aufregenden Streben, ſeine mathematiſche Methode war das Widerſpiel meiner poetiſchen Sinnes- und Darſtellungsweiſe, und eben jene geregelte Behandlungsart, die man ſittlichen Gegenſtänden nicht angemeſſen finden wollte, machte mich zu ſeinem leidenſchaftlichen Schüler, zu ſeinem entſchiedenſten Verehrer. Geiſt und Herz, Verſtand und Sinn ſuchten ſich mit nothwendiger Wahlverwandtſchaft, und durch dieſe kam die Vereinigung der verſchiedenſten Weſen zu Stande.

Nun war aber alles in der erſten Wirkung und Gegenwirkung, gährend und ſiedend. Fritz Jacobi, der Erſte den ich in dieſes Chaos hinein blicken ließ, er, deſſen Natur gleichfalls im Tiefſten erbebte, nahm mein Vertrauen herzlich auf, erwiederte daſ-

selbe und suchte mich in seinen Sinn einzuleiten. Auch er empfand ein unaussprechliches geistiges Bedürfniß, auch er wollte es nicht durch fremde Hülfe beschwichtigt, sondern aus sich selbst herausgebildet und aufgeklärt haben. Was er mir von dem Zustande seines Gemüthes mittheilte, konnte ich nicht fassen, um so weniger, als ich mir keinen Begriff von meinem eignen machen konnte. Doch er, der in philosophischem Denken, selbst in Betrachtung des Spinoza, mir weit vorgeschritten war, suchte mein dunkles Bestreben zu leiten und aufzuklären. Eine solche reine Geistesverwandtschaft war mir neu, und erregte ein leidenschaftliches Verlangen fernerer Mittheilung. Nachts, als wir uns schon getrennt und in die Schlafzimmer zurückgezogen hatten, suchte ich ihn nochmals auf. Der Mondschein zitterte über dem breiten Rheine, und wir, am Fenster stehend, schwelgten in der Fülle des Hin- und Wiedergebens, das in jener herrlichen Zeit der Entfaltung so reichlich aufquillt.

Doch wüßte ich von jenem Unaussprechlichen gegenwärtig keine Rechenschaft zu liefern; deutlicher ist mir eine Fahrt nach dem Jagdschlosse Bensberg, das, auf der rechten Seite des Rheins gelegen, der herrlichsten Aussicht genoß. Was mich daselbst über die Maßen entzückte, waren die Wandverzierungen durch Weenix. Wohlgeordnet lagen alle Thiere, welche die Jagd nur liefern kann, rings umher wie auf dem Sockel einer großen Säulenhalle: über sie

hinaus sah man in eine weite Landschaft. Jene entlebten Geschöpfe zu beleben, hatte der außerordentliche Mann sein ganzes Talent erschöpft, und in Darstellung des mannigfaltigsten thierischen Ueberkleides, der Borsten, der Haare, der Federn, des Geweihes, der Klauen, sich der Natur gleichgestellt, in Absicht auf Wirkung sie übertroffen. Hatte man die Kunstwerke im Ganzen genugsam bewundert, so ward man genöthigt, über die Handgriffe nachzudenken, wodurch solche Bilder so geistreich als mechanisch hervorgebracht werden konnten. Man begriff nicht, wie sie durch Menschenhände entstanden seyen und durch was für Instrumente. Der Pinsel war nicht hinreichend; man mußte ganz eigne Vorrichtungen annehmen, durch welche ein so Mannigfaltiges möglich geworden. Man näherte, man entfernte sich mit gleichem Erstaunen: die Ursache war so bewundernswerth als die Wirkung.

Die weitere Fahrt rheinabwärts ging froh und glücklich von statten. Die Ausbreitung des Flusses ladet auch das Gemüth ein, sich auszubreiten und nach der Ferne zu sehen. Wir gelangten nach Düsseldorf und von da nach Pempelfort, dem angenehmsten und heitersten Aufenthalt, wo ein geräumiges Wohngebäude an weite wohlunterhaltene Gärten stoßend, einen sinnigen und sittigen Kreis versammelte. Die Familienglieder waren zahlreich und an Fremden fehlte es nie, die sich in diesel

reichlichen und angenehmen Verhältnissen gar wohl gefielen.

In der Düsseldorfer Galerie konnte meine Vorliebe für die niederländische Schule reichliche Nahrung finden. Der tüchtigen, derben von Naturfülle glänzenden Bilder fanden sich ganze Säle, und wenn auch nicht eben meine Einsicht vermehrt wurde, meine Kenntniß ward doch bereichert und meine Liebhaberey bestärkt.

Die schöne Ruhe, Behaglichkeit und Beharrlichkeit, welche den Hauptcharakter dieses Familienvereins bezeichneten, belebten sich gar bald vor den Augen des Gastes, indem er wohl bemerken konnte, daß ein weiter Wirkungskreis von hier ausging und anderwärts eingriff. Die Thätigkeit und Wohlhabenheit benachbarter Städte und Ortschaften trug nicht wenig bei, das Gefühl einer inneren Zufriedenheit zu erhöhen. Wir besuchten Elberfeld und erfreuten uns an der Rührigkeit so mancher wohlbestellten Fabriken. Hier fanden wir unsern Jung, genannt Stilling, wieder, der uns schon in Coblenz entgegengekommen war, und der den Glauben an Gott und die Treue gegen die Menschen immer zu seinem köstlichen Geleit hatte. Hier sahen wir ihn in seinem Kreise und freuten uns des Zutrauens, das ihm seine Mitbürger schenkten, die mit irdischem Erwerb beschäftigt, die himmlischen Güter nicht außer Acht ließen. Die betriebsame Gegend

gab einen beruhigenden Anblick, weil das Nöthige hier aus Ordnung und Reinlichkeit hervortrat. Wir verlebten in diesen Betrachtungen glückliche Tage.

Kehrte ich dann wieder zu meinem Freunde Jacobi zurück, so genoß ich des entzückenden Gefühls einer Verbindung durch das innerste Gemüth. Wir waren beide von der lebendigsten Hoffnung gemeinsamer Wirkung belebt, dringend forderte ich ihn auf, alles was sich in ihm rege und bewege, in irgend einer Form kräftig darzustellen. Es war das Mittel, wodurch ich mich aus so viel Verwirrungen herausgerissen hatte, ich hoffte, es solle auch ihm zusagen. Er säumte nicht, es mit Muth zu ergreifen, und wie viel Gutes, Schönes, Herzerfreuendes hat er nicht geleistet! Und so schieden wir endlich in der seligen Empfindung ewiger Vereinigung, ganz ohne Vorgefühl, daß unser Streben eine entgegengesetzte Richtung nehmen werde, wie es sich im Laufe des Lebens nur allzu sehr offenbarte.

Was mir ferner auf dem Rückwege rheinaufwärts begegnet, ist mir ganz aus der Erinnerung verschwunden, theils weil der zweyte Anblick der Gegenstände in Gedanken mit dem ersten zu verfließen pflegt, theils auch, weil ich, in mich gekehrt, das Viele was ich erfahren hatte, zurecht zu legen, das was auf mich gewirkt, zu verarbeiten trachtete. Von einem wichtigen Resultat, das mir eine Zeit lang viel Beschäftigung gab, indem es mich zu

Hervorbringen aufforderte, gedenke ich gegenwärtig zu reden.

Bei meiner überfreien Gesinnung, bei meinem völlig zweck- und planlosen Leben und Handeln, konnte mir nicht verborgen bleiben, daß Lavater und Basedow geistige, ja geistliche Mittel zu irdischen Zwecken gebrauchten. Mir, der ich mein Talent und meine Tage absichtslos vergeudete, mußte schnell auffallen, daß beide Männer, jeder auf seine Art, indem sie zu lehren, zu unterrichten und zu überzeugen bemüht waren, doch auch gewisse Absichten im Hinterhalte verbargen, an deren Beförderung ihnen sehr gelegen war. Lavater ging zart und klug, Basedow heftig, frevelhaft, sogar plump zu Werke; auch waren beide von ihren Liebhabereyen, Unternehmungen und von der Vortrefflichkeit ihres Treibens so überzeugt, daß man sie für redliche Männer halten, sie lieben und verehren mußte. Lavatern besonders konnte man zum Ruhme nachsagen, daß er wirklich höhere Zwecke hatte und, wenn er weltklug handelte, wohl glauben durfte, der Zweck heilige die Mittel. Indem ich nun beide beobachtete, ja ihnen frei heraus meine Meinung gestand, und die ihrige dagegen vernahm, so wurde der Gedanke rege, daß freilich der vorzügliche Mensch das Göttliche, was in ihm ist, auch außer sich verbreiten möchte. Dann aber trifft er auf die rohe Welt, und um auf sie zu wirken, muß er sich ihr gleichstellen; hierdurch aber vergibt er jenen hohen

Vorzügen gar sehr, und am Ende begibt er sich ihrer gänzlich. Das Himmlische, Ewige wird in den Körper irdischer Absichten eingesenkt und zu vergänglichen Schicksalen mit fortgerissen. Nun betrachtete ich den Lebensgang beider Männer aus diesem Gesichtspunct, und sie schienen mir eben so ehrwürdig als bedauernswerth: denn ich glaubte vorauszusehn, daß beide sich genöthigt finden könnten, das Obere dem Unteren aufzuopfern. Weil ich nun aber alle Betrachtungen dieser Art bis auf's Aeußerste verfolgte, und über meine enge Erfahrung hinaus, nach ähnlichen Fällen in der Geschichte mich umsah, so entwickelte sich bei mir der Vorsatz, an dem Leben Mahomets, den ich nie als einen Betrüger hatte ansehen können, jene von mir in der Wirklichkeit so lebhaft angeschauten Wege, die anstatt zum Heil, vielmehr zum Verderben führen, dramatisch darzustellen. Ich hatte kurz vorher das Leben des orientalischen Propheten mit grosem Interesse gelesen und studirt, und war daher, als der Gedanke mir aufging, ziemlich vorbereitet. Das Ganze näherte sich mehr der regelmäßigen Form, zu der ich mich schon wieder hinneigte, ob ich mich gleich der dem Theater einmal errungenen Freiheit, mit Zeit und Ort nach Belieben schalten zu dürfen, mäßig bediente. Das Stück fing mit einer Hymne an, welche Mahomet allein unter dem heiteren Nachthimmel anstimmt. Erst verehrt er die unendlichen Gestirne als eben so viele Götter; dann

steigt der freundliche Stern Sed (unser Jupiter) hervor, und nun wird diesem, als dem König der Gestirne, ausschließliche Verehrung gewidmet. Nicht lange, so bewegt sich der Mond herauf und gewinnt Aug' und Herz des Anbetenden, der sodann, durch die hervortretende Sonne herrlich erquickt und gestärkt, zu neuem Preise aufgerufen wird. Aber dieser Wechsel, wie erfreulich er auch seyn mag, ist dennoch beunruhigend, das Gemüth empfindet, daß es sich nochmals überbieten muß; es erhebt sich zu Gott, dem Einzigen, Ewigen, Unbegränzten, dem alle diese begränzten herrlichen Wesen ihr Daseyn zu verdanken haben. Diese Hymne hatte ich mit viel Liebe gedichtet; sie ist verlorengegangen, würde sich aber zum Zweck einer Cantate wohl wieder herstellen lassen, und sich dem Musiker durch die Mannigfaltigkeit des Ausdrucks empfehlen. Man müßte sich aber, wie es auch damals schon die Absicht war, den Anführer einer Karawane mit seiner Familie und dem ganzen Stamme denken, und so würde für die Abwechselung der Stimmen und die Macht der Chöre wohl gesorgt seyn.

Nachdem sich also Mahomet selbst bekehrt, theilt er diese Gefühle und Gesinnungen den Seinigen mit; seine Frau und Ali fallen ihm unbedingt zu. Im zweyten Act versucht er selbst, heftiger aber Ali, diesen Glauben in dem Stamme weiter auszubreiten. Hier zeigt sich Beistimmung und Widersetzlich-

keit, nach Verschiedenheit der Charakter. Der Zwist beginnt, der Streit wird gewaltsam, und Mahomet muß entfliehn. Im dritten Act bezwingt er seine Gegner, macht seine Religion zur öffentlichen, reinigt die Kaaba von den Götzenbildern; weil aber doch nicht alles durch Kraft zu thun ist, so muß er auch zur List seine Zuflucht nehmen. Das Irdische wächst und breitet sich aus, das Göttliche tritt zurück und wird getrübt. Im vierten Acte verfolgt Mahomet seine Eroberungen, die Lehre wird mehr Vorwand als Zweck, alle denkbaren Mittel müssen benutzt werden; es fehlt nicht an Grausamkeiten. Eine Frau, deren Mann er hat hinrichten lassen, vergiftet ihn. Im fünften fühlt er sich vergiftet. Seine große Fassung, die Wiederkehr zu sich selbst, zum höheren Sinne, machen ihn der Bewunderung würdig. Er reinigt seine Lehre, befestigt sein Reich und stirbt.

So war der Entwurf einer Arbeit, die mich lange im Geist beschäftigte: denn gewöhnlich mußte ich erst etwas im Sinne beisammen haben, eh ich zur Ausführung schritt. Alles was das Genie durch Charakter und Geist über die Menschen vermag, sollte dargestellt werden, und wie es dabei gewinnt und verliert. Mehrere einzuschaltende Gesänge wurden vorläufig gedichtet, von denen ist allein noch übrig, was, überschrieben Mahomets Gesang, unter meinen Gedichten steht. Im Stücke sollte Ali, zu Ehren sei-

nes Meisters, auf dem höchsten Puncte des Gelingens diesen Gesang vortragen, kurz vor der Umwendung, die durch das Gift geschieht. Ich erinnere mich auch noch der Intentionen einzelner Stellen, doch würde mich die Entwickelung derselben hier zu weit führen.

Funfzehntes Buch.

Von so vielfachen Zerstreuungen, die doch meist zu ernsten, ja religiösen Betrachtungen Anlaß gaben, kehrte ich immer wieder zu meiner edlen Freundin von Klettenberg zurück, deren Gegenwart meine stürmischen, nach allen Seiten hinstrebenden Neigungen und Leidenschaften, wenigstens für einen Augenblick beschwichtigte, und der ich von solchen Vorsätzen, nach meiner Schwester am liebsten Rechenschaft gab. Ich hätte wohl bemerken können, daß von Zeit zu Zeit ihre Gesundheit abnahm, allein ich verhehlte mir's, und durfte dieß um so eher, als ihre Heiterkeit mit der Krankheit zunahm. Sie pflegte nett und reinlich am Fenster in ihrem Sessel zu sitzen, vernahm die Erzählungen meiner Ausflüge mit Wohlwollen, so wie diejenige was ich ihr vorlas. Manchmal zeichnete ich ihr auch etwas hin, um die Gegenden leichter zu beschreiben, die ich gesehn hatte. Eines Abends, als ich mir eben mancherlei Bilder wieder hervorgerufen, kam bei untergehender Sonne, sie und ihre Umgebung mir wie verklärt vor, und ich konnte mich nicht enthalten, so gut es meine Unfähigkeit zuließ, ihre Person und die Gegenstände des Zimmers in ein Bild zu bringen, das unter den Händen eines kunstfertigen Malers, wie Kersting, höchst anmuthig ge-

worden wäre. Ich sendete es an eine auswärtige Freundin und legte als Commentar und Supplement ein Lied hinzu.

Sieh in diesem Zauberspiegel
Einen Traum, wie lieb und gut,
Unter ihres Gottes Flügel,
Unsre Freundinn leidend ruht.

Schaue, wie sie sich hinüber
Aus des Lebens Woge stritt;
Sieh dein Bild ihr gegenüber
Und den Gott der für euch litt.

Fühle, was ich in dem Weben
Dieser Himmelsluft gefühlt,
Als mit ungeduld'gem Streben
Ich die Zeichnung hingewühlt.

Wenn ich mich in diesen Strophen, wie auch sonst wohl manchmal geschah, als einen Auswärtigen, Fremden, sogar als einen Heiden gab, war ihr dieses nicht zuwider, vielmehr versicherte sie mir, daß ich ihr so lieber sey als früher; da ich mich der christlichen Terminologie bedient, deren Anwendung mir nie recht habe glücken wollen; ja es war schon hergebracht, wenn ich ihr Missionsberichte vorlas, welche zu hören ihr immer sehr angenehm war, daß ich mich der Völker gegen die Missionarien annehmen, und ihren früheren Zustand dem neuern vorziehen durfte. Sie blieb immer freundlich und sanft, und schien

schien meiner und meines Heils wegen nicht in der mindesten Sorge zu seyn.

Daß ich mich aber nach und nach immer mehr von jenem Bekenntniß entfernte, kam daher, weil ich dasselbe mit allzu großem Ernst, mit leidenschaftlicher Liebe zu ergreifen gesucht hatte. Seit meiner Annäherung an die Brüdergemeine hatte meine Neigung zu dieser Gesellschaft, die sich unter der Siegesfahne Christi versammelte, immer zugenommen. Jede positive Religion hat ihren größten Reiz, wenn sie im Werden begriffen ist; deßwegen ist es so angenehm sich in die Zeiten der Apostel zu denken, wo sich alles noch frisch und unmittelbar geistig dargestellt, und die Brüdergemeine hatte hierin etwas Magisches, daß sie jenen ersten Zustand fortzusetzen, ja zu verewigen schien. Sie knüpfte ihren Ursprung an die frühsten Zeiten an, sie war niemals fertig geworden, sie hatte sich nur in unbemerkten Ranken durch die rohe Welt hindurchgewunden; nun schlug ein einzelnes Auge, unter dem Schutz eines frommen vorzüglichen Mannes, Wurzel, um sich abermals aus unmerklichen, zufällig scheinenden Anfängen, weit über die Welt auszubreiten. Der wichtigste Punct hierbei war der, daß man die religiöse und bürgerliche Verfassung unzertrennlich in eins zusammenschlang, daß der Lehrer zugleich als Gebieter, der Vater zugleich als Richter dastand; ja was noch mehr war, das göttliche Oberhaupt, dem man in geistlichen Din-

gen einen unbedingten Glauben geschenkt hatte, ward auch zu Lenkung weltlicher Angelegenheiten angerufen, und seine Antwort, sowohl was die Verwaltung im Ganzen, als auch was jeden Einzelnen bestimmen sollte, durch den Ausspruch des Loses mit Ergebenheit vernommen. Die schöne Ruhe, wie sie wenigstens das Aeußere bezeugte, war höchst einladend, indem von der andern Seite, durch den Missionsberuf, alle Thatkraft, die in dem Menschen liegt, in Anspruch genommen wurde. Die trefflichen Männer, die ich auf dem Synodus zu Marienborn, wohin mich Legationsrath Moritz, Geschäftsträger der Grafen von Isenburg, mitnahm, kennen lernte, hatten meine ganze Verehrung gewonnen, und es wäre nur auf sie angekommen, mich zu dem Ihrigen zu machen. Ich beschäftigte mich mit ihrer Geschichte, mit ihrer Lehre, der Herkunft und Ausbildung derselben, und fand mich in dem Fall, davon Rechenschaft zu geben, und mich mit Theilnehmenden darüber zu unterhalten. Ich mußte jedoch bemerken, daß die Brüder so wenig als Fräulein von Klettenberg mich für einen Christen wollten gelten lassen, welches mich anfangs beunruhigte, nachher aber meine Neigung einigermaßen erkältete. Lange konnte ich jedoch den eigentlichen Unterscheidungsgrund nicht auffinden, ob er gleich ziemlich am Tage lag, bis er mir mehr zufällig als durch Forschung entgegendrang. Was mich nämlich von der Brüdergemeine so wie von

andern werthen Christenseelen absonderte, war dasselbige, worüber die Kirche schon mehr als Einmal in Spaltung gerathen war. Ein Theil behauptete, daß die menschliche Natur durch den Sündenfall dergestalt verdorben sey, daß auch bis in ihren innersten Kern nicht das mindeste Gute an ihr zu finden, deßhalb der Mensch auf seine eignen Kräfte durchaus Verzicht zu thun, und alles von der Gnade und ihrer Einwirkung zu erwarten habe. Der andere Theil gab zwar die erblichen Mängel der Menschen sehr gern zu, wollte aber der Natur inwendig noch einen gewissen Keim zugestehn, welcher, durch göttliche Gnade belebt, zu einem frohen Baums geistiger Glückseligkeit emporwachsen könne. Von dieser letztern Ueberzeugung war ich aufs innigste durchdrungen, ohne es selbst zu wissen, obwohl ich mich mit Mund und Feder zu dem Gegentheile bekannt hatte; aber ich dämmerte so hin, das eigentliche Dilemma hatte ich mir nie ausgesprochen. Aus diesem Traume wurde ich jedoch einst ganz unvermuthet gerissen, als ich diese meine, wie mir schien, höchst unschuldige Meinung, in einem geistlichen Gespräch ganz unbewunden eröffnete, und deßhalb eine große Strafpredigt erdulden mußte. Dieß sey eben, behauptete man mir entgegen, der wahre Pelagianismus, und gerade zum Unglück der neueren Zeit, wolle diese verderbliche Lehre wieder um sich greifen. Ich war hierüber erstaunt, ja erschrocken. Ich ging in die Kirchenge-

schichte zurück, betrachtete die Lehre und die Schicksale des Pelagius näher, und sah nun deutlich, wie diese beiden unvereinbaren Meinungen durch Jahrhunderte hin und her gewogt, und von den Menschen, je nachdem sie mehr thätiger oder leidender Natur gewesen, aufgenommen und bekannt worden.

Mich hatte der Lauf der vergangenen Jahre unablässig zu Uebung eigner Kraft aufgefordert, in mir arbeitete eine rastlose Thätigkeit, mit dem besten Willen, zu moralischer Ausbildung. Die Aussenwelt forderte, daß diese Thätigkeit geregelt und zum Nutzen anderer gebraucht werden sollte, und ich hatte diese grosse Forderung in mir selbst zu verarbeiten. Nach allen Seiten hin war ich an die Natur gewiesen, sie war mir in ihrer Herrlichkeit erschienen; ich hatte so viel wackere und brave Menschen kennen gelernt, die sich's in ihrer Pflicht, um der Pflicht willen, sauer werden liessen; ihnen, ja mir selbst zu entsagen, schien mir unmöglich; die Kluft die mich von jener Lehre trennte, ward mir deutlich, ich mußte also auch aus dieser Gesellschaft scheiden, und da mir meine Neigung zu den heiligen Schriften so wie zu dem Stifter und zu den früheren Bekennern nicht geraubt werden konnte, so bildete ich mir ein Christenthum zu meinem Privatgebrauch, und suchte dieses durch fleißiges Studium der Geschichte, und durch genaue Bemerkung derjenigen, die sich zu meinem Sinne hingeneigt hatten, zu begründen und auszubauen.

Weil nun aber alles, was ich mit Liebe in mich aufnahm, sich sogleich zu einer dichterischen Form anlegte, so ergriff ich den wunderlichen Einfall, die Geschichte des ewigen Juden, die sich schon früh durch die Volksbücher bei mir eingedrückt hatte, episch zu behandeln, um an diesem Leitfaden die hervorstehenden Puncte der Religions- und Kirchengeschichte nach Befinden darzustellen. Wie ich mir aber die Fabel gebildet, und welchen Sinn ich ihr unterlegt, gedenke ich nunmehr zu erzählen.

In Jerusalem befand sich ein Schuster, dem die Legende den Namen Ahasverus gibt. Zu diesem hatte mir mein Dresdner Schuster die Grundzüge geliefert. Ich hatte ihn mit eines Handwerksgenossen, mit Hans Sachsens Geist und Humor bestens ausgestattet, und ihn durch eine Neigung zu Christo veredelt. Weil er nun, bei offener Werkstatt, sich gern mit den Vorbeigehenden unterhielt, sie neckte und, auf Sokratische Weise, jeden nach seiner Art anregte, so verweilten die Nachbarn und andre vom Volk gern bei ihm, auch Pharisäer und Sadduzäer sprachen zu, und, begleitet von seinen Jüngern, mochte der Heiland selbst wohl auch manchmal bei ihm verweilen. Der Schuster, dessen Sinn bloß auf die Welt gerichtet war, faßte doch zu unserem Herrn eine besondere Neigung, die sich hauptsächlich dadurch äußerte, daß er den hohen Mann, dessen Sinn er nicht faßte, zu seiner eignen Denk- und Handelsweise bekehren wollte. Er b-

daher Christo sehr anständig an, doch aus der Beschaulichkeit hervorzutreten, nicht mit solchen Müßiggängern im Lande herumzuziehn, nicht das Volk von der Arbeit hinweg an sich in die Einöde zu locken: ein versammeltes Volk sey immer ein aufgeregtes, und es werde nichts Gutes daraus entstehn.

Dagegen suchte ihn der Herr von seinen höheren Ansichten und Zwecken sinnbildlich zu belehren, die aber bei dem derben Manne nicht fruchten wollten. Daher, als Christus immer bedeutender, ja eine öffentliche Person ward, ließ sich der wohlwollende Handwerker immer schärfer und heftiger vernehmen, stellte vor, daß hieraus nothwendig Unruhen und Aufstände erfolgen, und Christus selbst genöthigt seyn würde, sich als Parteyhaupt zu erklären, welches doch unmöglich seine Absicht sey. Da nun der Verlauf der Sache wie wir wissen erfolgt, Christus gefangen und verurtheilt ist, so wird Ahasverus noch heftiger aufgeregt, als Judas, der scheinbar den Herrn verrathen, verzweifelnd in die Werkstatt tritt, und jammernd seine mißlungene That erzählt. Er sey nämlich, so gut als die klügsten der übrigen Anhänger, fest überzeugt gewesen, daß Christus sich als Regent und Volkshaupt erklären werde, und habe das bisher unüberwindliche Zaudern des Herrn mit Gewalt zur That nöthigen wollen, und deßwegen die Priesterschaft zu Thätlichkeiten aufgereizt, welche auch diese bisher nicht gewagt. Von der Jünger Seite sey man auch nicht unbewaffnet

gewesen, und wahrscheinlicher Weise wäre alles gut abgelaufen, wenn der Herr sich nicht selbst ergeben und sie in den traurigsten Zuständen zurückgelassen hätte. Ahasverus, durch diese Erzählung keineswegs zur Milde gestimmt, verbittert vielmehr noch den Zustand des armen Exapostels, so daß diesem nichts übrig bleibt, als in der Eile sich aufzuhängen.

Als nun Jesus vor der Werkstatt des Schusters vorbei zum Tode geführt wird, ereignet sich gerade dort die bekannte Scene, daß der Leidende unter der Last des Kreuzes erliegt, und Simon von Cyrene dasselbe weiter zu tragen gezwungen wird. Hier tritt Ahasverus hervor, nach hart verständiger Menschen Art, die, wenn sie jemand durch eigne Schuld unglücklich sehn, kein Mitleid fühlen, ja vielmehr, durch unzeitige Gerechtigkeit gedrungen, das Uebel durch Vorwürfe vermehren; er tritt heraus und wiederholt alle früheren Warnungen, die er in heftige Beschuldigungen verwandelt, wozu ihn seine Neigung für den Leidenden zu berechtigen scheint. Dieser antwortet nicht, aber im Augenblicke bedeckt die liebende Veronica des Heilands Gesicht mit dem Tuche, und da sie es wegnimmt, und in die Höhe hält, erblickt Ahasverus darauf das Antlitz des Herrn, aber keineswegs des in Gegenwart leidenden, sondern eines herrlich Verklärten, und himmlisches Leben Ausstrahlenden. Geblendet von dieser Erscheinung wendet er die

Augen weg, und vernimmt die Worte: du wandelst auf Erden, bis du mich in dieser Gestalt wieder erblickst. Der Betroffene kommt erst einige Zeit nachher zu sich selbst zurück, findet, da alles sich zum Gerichtsplatz gedrängt hat, die Straßen Jerusalems öde, Unruhe und Sehnsucht treiben ihn fort, und er beginnt seine Wanderung.

Von dieser und von dem Ereigniß, wodurch das Gedicht zwar geendigt, aber nicht abgeschlossen wird, vielleicht ein andermal. Der Anfang, zerstreute Stellen, und der Schluß waren geschrieben; aber mir fehlte die Sammlung, mir fehlte die Zeit, die nöthigen Studien zu machen, daß ich ihm hätte den Gehalt, den ich wünschte, geben können, und es blieben die wenigen Blätter um desto eher liegen, als sich eine Epoche in mir entwickelte, die sich schon als ich den Werther schrieb, und nachher dessen Wirkungen sah, nothwendig anspinnen mußte.

Das gemeine Menschenschicksal, an welchem wir alle zu tragen haben, muß denjenigen am schwersten aufliegen, deren Geisteskräfte sich früher und breiter entwi[illegible] Wir mögen unter dem Schutz von [illegible] [illegible] emporkommen, wir [illegible] Freunde an- [illegible] durch ge- [illegible] immer [illegible] [illegible]

sich so zu dem Menschen gestellt, daß sie dessen Ehrfurcht, Zutrauen und Liebe nicht immer, wenigstens nicht gerade im dringenden Augenblick, erwiedern kann. Ich hatte jung genug gar oft erfahren, daß in den hülfsbedürftigsten Momenten uns zugerufen wird: „Arzt, hilf dir selber!“ und wie oft hatte ich nicht schmerzlich ausseufzen müssen: „ich trete die Kelter allein.“ Indem ich mich also nach Bestätigung der Selbstständigkeit umsah, fand ich als die sicherste Base derselben mein productives Talent. Es verließ mich seit einigen Jahren keinen Augenblick; was ich wachend am Tage gewahr wurde, bildete sich sogar öfters Nachts in engelmäßige Träume, und wie ich die Augen aufschlug, erschien mir entweder ein wunderliches neues Ganze, oder der Theil eines schon Vorhandenen. Gewöhnlich schrieb ich alles zur frühsten Tageszeit; aber auch Abends, ja tief in die Nacht, wenn Wein und Geselligkeit die Lebensgeister erhöhten, konnte man von mir fordern, was man wollte; es kam nur auf eine Gelegenheit an, die einigen Charakter hatte, so war ich bereit und fertig. Wie ich nun über diese Naturgabe nachdachte und fand, daß sie mir ganz eigen angehöre und durch nichts Fremdes weder begünstigt noch gehindert werden könne, so mochte ich gern hierauf mein ganzes Daseyn in Gedanken gründen. Diese Vorstellung verwandelte sich in ein Bild, die alte mythologische Figur des Prometheus fiel mir auf, der, abgesondert von den

Göttern, von seiner Werkstätte aus eine Welt bevölkerte. Ich fühlte recht gut, daß sich etwas Bedeutendes nur produciren lasse, wenn man sich isolire. Meine Sachen, die so viel Beifall gefunden hatten, waren Kinder der Einsamkeit, und seitdem ich zu der Welt in einem breitern Verhältniß stund, fehlte es nicht an Kraft und Lust der Erfindung, aber die Ausführung stockte, weil ich weder in Prosa noch in Versen eigentlich einen Styl hatte, und bei einer jeden neuen Arbeit, je nachdem der Gegenstand war, immer wieder von vorne tasten und versuchen mußte. Indem ich nun hierbei die Hülfe der Menschen abzulehnen, ja auszuschließen hätte, so sonderte ich mich, nach Prometheischer Weise, auch von den Göttern ab, um so natürlicher, als bei meinem Charakter und meiner Denkweise Eine Gesinnung jederzeit die übrigen verschlang und abstieß.

Die Fabel des Prometheus ward in mir lebendig. Das alte Titanengewand schnitt ich mir nach meinem Wuchse zu, und fing, ohne weiter nachgedacht zu haben, ein Stück zu schreiben an, worin das Mißverhältniß dargestellt ist, in welches Prometheus zu dem Zeus und den neuern Göttern geräth, indem er auf eigne Hand Menschen bildet, sie durch Gunst der Minerva belebt, und eine dritte Dynastie stiftet. Und wirklich hatten die jetzt regierenden Götter sich zu beschweren völlig Ursache, weil man sie als unrechtmäßig zwischen die Titanen

und Menſchen eingeſchobene Weſen betrachten konnte. Zu dieſer ſeltſamen Compoſition gehört als Monolog jenes Gedicht, das in der deutſchen Literatur bedeutend geworden, weil dadurch veranlaßt, Leſſing über wichtige Puncte des Denkens und Empfindens ſich gegen Jacobi erklärte. Es diente zum Zündkraut einer Exploſion, welche die geheimſten Verhältniſſe würdiger Männer entdeckte und zur Sprache brachte: Verhältniſſe, die ihnen ſelbſt unbewußt, in einer ſonſt höchſt aufgeklärten Geſellſchaft ſchlummerten. Der Riß war ſo gewaltſam, daß wir darüber, bei eintretenden Zufälligkeiten, einen unſerer würdigſten Männer, Mendelsſohn, verloren.

Ob man nun wohl, wie auch geſchehn, bei dieſem Gegenſtande philoſophiſche, ja religiöſe Betrachtungen anſtellen kann, ſo gehört er doch ganz eigentlich der Poeſie. Die Titanen ſind die Folie des Polytheïsmus, ſo wie man als Folie des Monotheïsmus den Teufel betrachten kann; doch iſt dieſer ſo wie der einzige Gott, dem er entgegenſteht, keine poetiſche Figur. Der Satan Miltons, brav genug gezeichnet, bleibt immer in dem Nachtheil der Subalternität, indem er die herrliche Schöpfung eines oberen Weſens zu zerſtören ſucht, Prometheus hingegen im Vortheil, der, zum Trutz höherer Weſen, zu ſchaffen und zu bilden vermag. Auch iſt es ein ſchöner, der Poeſie zuſagender Gedanke, die Menſchen nicht durch den oberſten Weltherrſcher

sondern durch eine Mittelsfigur hervorbringen zu lassen, die aber doch, als Abkömmling der ältesten Dynastie, hierzu würdig und wichtig genug ist; wie denn überhaupt die griechische Mythologie einen unerschöpflichen Reichthum göttlicher und menschlicher Symbole darbietet.

Der titanisch-gigantische, himmelstürmende Sinn jedoch verlieh meiner Dichtungsart keinen Stoff. Eher ziemte sich mir, darzustellen jenes friedliche, plastische, allenfalls duldende Widerstreben, das die Obergewalt anerkannt, aber sich ihr gleichsetzen möchte. Doch auch die kühneren jenes Geschlechts, Tantalus, Ixion, Sisyphus, waren meine Heiligen. In die Gesellschaft der Götter aufgenommen, mochten sie sich nicht untergeordnet genug betragen, als übermüthige Gäste ihres wirthlichen Gönners Zorn verdient und sich eine traurige Verbannung zugezogen haben. Ich bemitleidete sie, ihr Zustand war von den Alten schon als wahrhaft tragisch anerkannt, und wenn auch sie als Glieder einer ungeheuren Opposition im Hintergrunde meiner Iphigenie zeigte, so bin ich ihnen wohl einen Theil der Wirkung schuldig, welche dieses Stück hervorzubringen das Glück hatte.

Zu jener Zeit aber ging bei mir das Dichten und Bilden unaufhaltsam miteinander. Ich zeichnete die Portraite meiner Freunde im Profil auf grau Papier mit weißer und schwarzer Kreide. Wenn ich diktirte oder mir vorlesen ließ, entwarf ich die

Stellungen der Schreibenden und Lesenden, mit ihrer Umgebung; die Aehnlichkeit war nicht zu verkennen und die Blätter wurden gut aufgenommen. Diesen Vortheil haben Dilettanten immer, weil sie ihre Arbeit umsonst geben. Das Unzulängliche dieses Abbildens jedoch fühlend, griff ich wieder zu Sprache und Rhythmus, die mir besser zu Gebote standen. Wie munter, froh und rasch ich dabei zu Werke ging, davon zeugen manche Gedichte, welche die Kunstnatur und die Naturkunst enthusiastisch verkündend, im Augenblicke des Entstehens sowohl mir als meinen Freunden immer neuen Muth beförderten.

Als ich nun einst in dieser Epoche und so beschäftigt, bei gesperrtem Lichte in meinem Zimmer saß, dem wenigstens der Schein einer Künstlerwerkstatt hierdurch verliehen war, überdieß auch die Wände mit halbfertigen Arbeiten besteckt und behangen das Vorurtheil einer großen Thätigkeit gaben, so trat ein wohlgebildeter schlanker Mann bei mir ein, den ich zuerst in der Halbdämmerung für Fritz Jacobi hielt, bald aber meinen Irrthum erkennend als einen Fremden begrüßte. An seinem freien anständigen Betragen war eine gewisse militärische Haltung nicht zu verkennen. Er nannte mir seinen Namen von Knebel, und aus einer kurzen Eröffnung vernahm ich, daß er, im preußischen Dienste, bei einem längern Aufenthalt in Berlin und Potsdam, mit den dortigen Literatoren und

deutschen Literatur überhaupt ein gutes und thätiges Verhältniß angeknüpft habe. An Ramlern hatte er sich vorzüglich gehalten und dessen Art, Gedichte zu recitiren, angenommen. Auch war er genau mit allem bekannt, was Götz geschrieben, der unter den Deutschen damals noch keinen Namen hatte. Durch seine Veranstaltung war die Mädcheninsel dieses Dichters in Potsdam abgedruckt worden und sogar dem König in die Hände gekommen, welcher sich günstig darüber geäußert haben soll.

Kaum hatten wir diese allgemein deutschen literarischen Gegenstände durchgesprochen, als ich zu meinem Vergnügen erfuhr, das er gegenwärtig in Weimar angestellt und zwar dem Prinzen Constantin zum Begleiter bestimmt sey. Von den dortigen Verhältnissen hatte ich schon manches Günstige vernommen: denn es kamen viele Fremde von daher zu uns, die Zeugen gewesen waren, wie die Herzogin Amalia zu Erziehung ihrer Prinzen die vorzüglichsten Männer berufen; wie die Akademie Jena durch ihre bedeutenden Lehrer zu diesem schönen Zweck gleichfalls das Ihrige beigetragen; wie die Künste nicht nur von gedachter Fürstin geschützt, sondern selbst von ihr gründlich und eifrig getrieben würden. Auch vernahm man, daß Wieland in vorzüglicher Gunst stehe; wie denn auch der deutsche Merkur, der die Arbeiten so mancher auswärtigen Gelehrten versammelte, nicht wenig zu dem

Rufe der Gesellschaft, wo er herausgegeben wurde. Eins der besten deutschen Theater war dort eingerichtet, und berühmt durch Schauspieler sowohl als Autoren, die dafür arbeiteten. Diese schönen Anstalten und Anlagen schienen jedoch durch den schrecklichen Schloßbrand, der im May desselben Jahres sich ereignet hatte, gestört und mit einer langen Stockung bedroht; allein das Zutrauen auf den Erbprinzen war so groß, daß jedermann sich überzeugt hielt, dieser Schade werde nicht allein bald ersetzt, sondern auch dessen ungeachtet jede andere Hoffnung reichlich erfüllt werden. Wie ich mich nun, gleichsam als ein alter Bekannter, nach diesen Personen und Gegenständen erkundigte und den Wunsch äußerte, mit den dortigen Verhältnissen näher bekannt zu seyn, so versetzte der Ankömmling gar freundlich: es sey nichts leichter als dieses, denn so eben lange der Erbprinz mit seinem Herrn Bruder, dem Prinzen Constantin, in Frankfurt an, welche mich zu sprechen und zu kennen wünschten. Ich zeigte sogleich die größte Bereitwilligkeit ihnen aufzuwarten, und der neue Freund versetzte, daß ich damit nicht säumen solle, weil der Aufenthalt nicht lange dauern werde. Um mich hiezu anzuschicken, führte ich ihn zu meinen Eltern, die über seine Ankunft und Botschaft höchst verwundert, mit ihm sich ganz vergnüglich unterhielten. Ich eilte nunmehr mit demselben zu den jungen Fürsten, die mich sehr frei und freundlich empfingen, so

auch der Führer des Erbprinzen, Graf Görz, mich nicht ungern zu sehen schien. Ob es nun gleich an litterarischer Unterhaltung nicht fehlte, so machte doch ein Zufall die beste Einleitung, daß sie gar bald bedeutend und fruchtbar werden konnte.

Es lagen nämlich Mösers patriotische Phantasien und zwar der erste Theil, frisch geheftet und unaufgeschnitten, auf dem Tische. Da ich sie nun sehr gut, die Gesellschaft sie aber wenig kannte, so hatte ich den Vortheil, davon eine ausführliche Relation liefern zu können; und hier fand sich der schicklichste Anlaß zu einem Gespräch mit einem jungen Fürsten, der den besten Willen und den festen Vorsatz hatte, an seiner Stelle entschieden Gutes zu wirken. Mösers Darstellung, so dem Inhalt als dem Sinne nach, muß einem jeden Deutschen höchst interessant seyn. Wenn man sonst dem deutschen Reiche Zersplitterung, Unrecht und Ohnmacht vorwarf, so erschien aus dem Mösterischen Standpunkte gerade die Menge kleiner Staaten als höchsterwünscht zu Ausbreitung der Cultur im Einzelnen, nach den Bedürfnissen, welche aus der Lage und Beschaffenheit der verschiedensten Provinzen hervorgehn; und wenn Möser von der Stadt, vom Stift Osnabrück ausgehend und über den westphälischen Kreis sich verbreitend, nunmehr dessen Verhältniß zu dem ganzen Reiche zu schildern mußte, und bei Beurtheilung der Lage, das Vergangene mit dem Gegenwärtigen zusammenknüpfend, dieses aus jenem ableitete

und

und dadurch, ob eine Veränderung lobens- oder tadelnswürdig sey, gar deutlich auseinander setzte; so durfte nur jeder Staatsverweser, an seinem Ort, auf gleiche Weise verfahren, um die Verfassung seines Umkreises und deren Verknüpfung mit Nachbarn und mit dem Ganzen auf's beste kennen zu lernen, und sowohl Gegenwart als Zukunft zu beurtheilen.

Bei dieser Gelegenheit kam manches auf's Tapet, was den Unterschied der Ober- und Niedersächsischen Staaten betraf, und wie sowohl die Naturproducte als die Sitten, Gesetze und Gewohnheiten sich von den frühesten Zeiten her anders gebildet und, nach der Regierungsform und der Religion, bald auf die eine bald auf die andere Weise gelenkt hatten. Man versuchte die Unterschiede von beiden etwas genauer herauszusetzen, und es zeigte sich gerade daran, wie vortheilhaft es sey, ein gutes Muster vor sich zu haben, welches, wenn man nicht dessen Einzelnheiten, sondern die Methode betrachtet nach welcher es angelegt ist, auf die verschiedensten Fälle angewendet und eben dadurch dem Urtheil höchst ersprießlich werden kann.

Bei Tafel wurden diese Gespräche fortgesetzt, und sie erregten für mich ein besseres Vorurtheil als ich vielleicht verdiente. Denn anstatt daß ich diejenigen Arbeiten, die ich selbst zu liefern vermochte, zum Gegenstand des Gesprächs gemacht, für das Schauspiel, für den Roman eine ungetheilte Auf-

merksamkeit gefordert hätte, so schien ich vielmehr in Möser solche Schriftsteller vorzuziehen, deren Talent aus dem thätigen Leben ausging und in dasselbe unmittelbar nützlich sogleich wieder zurückkehrte, während eigentlich poetische Arbeiten, die über dem Sittlichen und Sinnlichen schweben, erst durch einen Umschweif und gleichsam nur zufällig nützen können. Bei diesen Gesprächen ging es nun wie bei den Mährchen der tausend und einen Nacht: es schob sich eine bedeutende Materie in und über die andere, manches Thema klang nur an, ohne daß man es hätte verfolgen können: und so ward, weil der Aufenthalt der jungen Herrschaften in Frankfurt nur kurz seyn konnte, mir das Versprechen abgenommen, daß ich nach Maynz folgen und dort einige Tage zubringen sollte, welches ich denn herzlich gern ablegte und mit dieser vergnügten Nachricht nach Hause eilte, um solche meinen Eltern mitzutheilen.

Meinem Vater wollte es jedoch keineswegs gefallen: denn nach seinen reichsbürgerlichen Gesinnungen hatte er sich jederzeit von den Großen entfernt gehalten, und obgleich mit den Geschäftsträgern der umliegenden Fürsten und Herren in Verbindung, stand er doch keineswegs in persönlichen Verhältnissen zu ihnen; ja es gehörten die Höfe unter die Gegenstände, worüber er zu scherzen pflegte, auch wohl gern sah, wenn man ihm etwas entgegensetzte, nur mußte man sich dabei, nach seinem Bedünken, geistreich und witzig verhalten.

Hatten wir ihm das Procul a Jove procul a fulmine gelten lassen, doch aber bemerkt, daß bei'm Blitze nicht sowohl vom Woher als vom Wohin die Rede sey, so brachte er das alte Sprüchlein, mit großen Herren sey Kirschessen nicht gut, auf die Bahn. Wir erwiederten, es sey noch schlimmer, mit genäschigen Leuten aus Einem Korbe speisen. Das wollte er nicht läugnen, hatte aber schnell einen anderen Spruchreim zur Hand, der uns in Verlegenheit setzen sollte. Denn da Sprüchworte und Denkreime vom Volke ausgehn, welches, weil es gehorchen muß, doch wenigstens gern reden mag, die Oberen dagegen durch die That sich zu entschädigen wissen; da ferner die Poesie des sechzehnten Jahrhunderts fast durchaus kräftig didaktisch ist, so kann es in unserer Sprache an Ernst und Scherz nicht fehlen, den man von unten nach oben hinauf ausgeübt hat. Und so übten wir Jüngeren uns nun auch von oben herunter, indem wir uns was Großes einbildend, auch die Partey der Großen zu nehmen beliebten; von welchen Reden und Gegenreden ich Einiges einschalte:

A.

Lang bei Hof', lang bei Höll!

B.

Dort wärmt sich mancher gute Gesell!

A.

So wie ich bin, bin ich mein eigen;
Mir soll niemand eine Gunst erzeigen.

B.

Was willst du dich der Gunst denn schämen?
Willst du sie geben, mußt du sie nehmen.

A.

Willst du die Noth des Hofes schauen?
Du wo dich's juckt, darfst du nicht krauen!

B.

Wenn der Redner zum Volke spricht,
Da wo er kraut, da juckt's ihn nicht.

A.

Hat einer Knechtschaft sich erkoren,
Ist gleich die Hälfte des Lebens verloren;
Ergeb sich was da will, so denk er,
Die andere Hälfte geht auch zum Henker.

B.

Wer sich in Fürsten weiß zu schicken,
Dem wird's heut oder morgen glücken;
Wer sich in den Pöbel zu schicken sucht,
Der hat sein ganzes Jahr verflucht.

A.

Wenn dir der Weizen bei Hofe blüht,
So denke nur, daß nichts geschieht;
Und wenn du denkst, du hättest's in der Scheuer,
Da ist es eben nicht geheuer.

B.

Und blüht der Weizen, so reift er auch,
Das immer so ein alter Brauch;
Und schlägt der Hagel die Ernte nieder,
'S andre Jahr trägt der Boden wieder.

A.

Wer ganz will sein eigen seyn,
Schließe sich in's Häuschen ein,
Geselle sich zu Frau und Kindern,
Genieße leichten Rebenmost
Und überdieß frugale Kost,
Und nichts wird ihn am Leben hindern.

B.

Du willst dem Herrscher dich entziehn?
So sag', wohin willst du denn fliehn?
O nimm es nur nicht so genau!
Denn es beherrscht dich deine Frau,
Und die beherrscht ihr dummer Bube,
So bist du Knecht in deiner Stube.

So eben da ich aus alten Denkblättchen die vorstehenden Reime zusammensuche, fallen mir mehr solche lustige Uebungen in die Hände, wo wir alte deutsche Kernworte amplificirt und ihnen sodann andere Sprüchlein, welche sich in der Erfahrung eben so gut bewahrheiten, entgegengesetzt hatten. Eine Auswahl derselben mag dereinst als Epilog der Puppenspiele zu einem heiteren Denken Anlaß geben.

Durch alle solche Erwiederungen ließ sich jedoch mein Vater von seinen Gesinnungen nicht abwendig machen. Er pflegte gewöhnlich sein stärkstes Argu-

ment bis zum Schluſſe der Unterhaltung aufzuſpa-
ren, da er denn Voltaire's Abenteuer mit Friedrich
dem Zweyten umſtändlich ausmahlte: wie die über-
große Gunſt, die Familiarität, die wechſelſeitigen
Verbindlichkeiten auf einmal aufgehoben und ver-
ſchwunden, und wir das Schauſpiel erlebt, daß je-
ner außerordentliche Dichter und Schriftſteller, durch
Frankfurter Stadtſoldaten, auf Requiſition des Re-
ſidenten Freytag und nach Befehl des Burgermei-
ſters von Fichard, arretirt und eine ziemliche Zeit im
Gaſthof zur Roſe auf der Zeil gefänglich angehalten
worden. Hierauf hätte ſich zwar manches einwen-
den laſſen, unter andern, daß Voltaire ſelbſt nicht
ohne Schuld geweſen; aber wir gaben uns aus kind-
licher Achtung jedesmal gefangen.

Da nun auch bei dieſer Gelegenheit, auf ſolche
und ähnliche Dinge angeſpielt wurde, ſo wußte ich
kaum wie ich mich benehmen ſollte: denn er warnte
mich unbewunden und behauptete, die Einladung
ſey nur, um mich in eine Falle zu locken, und wegen
jenes gegen den begünſtigten Wieland verübten
Muthwillens Rache an mir zu nehmen. Wie ſehr
ich nun auch vom Gegentheil überzeugt war, indem
ich nur allzu deutlich ſah, daß eine vorgefaßte Mei-
nung, durch hypochondriſche Traumbilder aufgeregt,
den würdigen Mann beängſtige, ſo wollte ich gleich-
wohl nicht gerade wider ſeine Ueberzeugung handeln,
und konnte doch auch keinen Vorwand finden, unter
dem ich, ohne undankbar und unartig zu erſcheinen,

mein Versprechen wieder zurücknehmen durfte. Leider war unsere Freundin von Klettenberg bettlägrig, auf die wir in ähnlichen Fällen uns zu berufen pflegten. An ihr und meiner Mutter hatte ich zwey vortreffliche Begleiterinnen; ich nannte sie nur immer Rath und That: denn wenn jene einen heitern ja seligen Blick über die irdischen Dinge warf, so entwirrte sich vor ihr gar leicht was uns andere Erdenkinder verwirrte, und sie wußte den rechten Weg gewöhnlich anzudeuten, eben weil sie in's Labyrinth von oben herabsah und nicht selbst darin befangen war; hatte man sich aber entschieden, so konnte man sich auf die Beveitwilligkeit und auf die Thatkraft meiner Mutter verlassen. Wie jener das Schauen, so kam dieser der Glaube zu Hülfe, und weil sie in allen Fällen ihre Heiterkeit behielt, fehlte es ihr auch niemals an Hülfsmitteln, das Vorgesetzte oder Gewünschte zu bewerkstelligen. Gegenwärtig wurde sie nun an die kranke Freundin abgesendet, um deren Gutachten einzuholen, und da dieses für meine Seite günstig ausfiel, sodann ersucht, die Einwilligung des Vaters zu erlangen, der denn auch, obgleich ungläubig und ungern, nachgab.

Ich gelangte also in sehr kalter Jahreszeit zur bestimmten Stunde nach Maynz, und wurde von den jungen Herrschaften und ihren Begleitern, der Einladung gemäß, gar freundlich aufgenommen. Der in Frankfurt geführten Gespräche erinnerte man sich, die begonnenen wurden fortgesetzt, und als

von der neuern deutschen Literatur und von ihren Mißheiten die Rede war, fügte es sich ganz natürlich, daß auch jenes famose Stück, Götter, Helden und Wieland, zur Sprache kam, wobei ich gleich anfangs mit Vergnügen bemerkte, daß man die Sache heiter und lustig betrachtete. Wie es aber mit dieser Posse, welche so großes Aufsehn erregt, eigentlich zugegangen, war ich zu suchen veranlaßt, und so konnte ich nicht umhin, vor allen Dingen einzugestehn, daß mir, als mehrhaft oberrheinische Gesellen, sowohl der Neigung als Abneigung keine Gränzen kannten. Die Verehrung Shakespear's ging bei uns bis zur Anbetung. Wieland hatte hingegen, bei der entschiedenen Eigenheit sich und seinen Lesern das Interesse zu verderben und den Enthusiasmus zu verkümmern, in den Noten zu seiner Uebersetzung gar manches an dem großen Autor getadelt, und zwar auf eine Weise, die uns äußerst verdrosch und in unsern Augen das Verdienst dieser Arbeit schmälerte. Wir sahen Wielanden, den wir als Dichter so hoch verehrten, der uns als Uebersetzer so großen Vortheil gebracht, nunmehr als Kritiker, kunisch, einseitig und ungerecht. Hiezu kam noch, daß er sich auch gegen unsere Abgötter, die Griechen, erklärte und dadurch unsern bösen Willen gegen ihn noch schärfte. Es ist genugsam bekannt, daß die griechischen Götter und Helden nicht auf menschlichen, sondern auf veralteten thierischen Eigenschaften ruhen,

weshalb sie auch dem Künstler so herrliche Gestalten anbieten. Nun hatte Wieland in der Alceste Helden und Halbgötter nach moderner Art gebildet; wogegen denn auch nichts wäre zu sagen gewesen, weil ja einem jeden freisteht, die poetischen Traditionen nach seinen Zwecken und seiner Denkweise umzuformen. Allein in den Briefen, die er über gedachte Oper in den Mercur einrückte, schien er uns diese Behandlungsart allzu partenisch hervorzuheben und sich an den trefflichen Alten und ihrem höhern Styl unverantwortlich zu versündigen, indem er die derbe gesunde Natur, die jenen Productionen zum Grunde liegt, keineswegs anerkennen wollte. Diese Beschwerden hatten wir kaum in unserer kleinen Societät leidenschaftlich durchgesprochen, als die gewöhnliche Muth alles zu dramatisiren mich eines Sonntags Nachmittags anwandelte, und ich bei einer Flasche guten Burgunders, das ganze Stück wie es jetzt daliegt, in Einer Sitzung niederschrieb. Es war nicht sobald meinen gegenwärtigen Mitgenossen vorgelesen und von ihnen mit großem Jubel aufgenommen worden, als ich die Handschrift an Lenz nach Straßburg schickte, welcher gleichfalls davon entzückt schien und behauptete, es müsse auf der Stelle gedruckt werden. Nach einigem Hin- und Wiederschreiben gestand ich es zu, und er gab es in Straßburg eilig unter die Presse. Erst lange nachher erfuhr ich, daß dieses einer von Lenzens ersten Schritten gewesen, wodurch er mir zu schaden und

mich bei'm Publicum in üblen Ruf zu ſetzen die Abſicht hatte; wovon ich aber zu jener Zeit nichts ſpürte noch ahnete.

Und ſo hatte ich meinen neuen Gönnern mit aller Naivetät dieſen argloſen Urſprung des Stücks ſo gut wie ich ihn ſelbſt wußte, vorerzählt, um ſie völlig zu überzeugen, daß hiebei keine Perſönlichkeit noch eine andere Abſicht obwalte, auch die luſtige und verwegene Art mitgetheilt, wie wir uns untereinander zu necken und zu verſpotten pflegten. Hierauf ſah ich die Gemüther völlig erheitert, und man bewunderte uns beinah, daß wir eine ſo große Furcht hatten, es möge irgend jemand auf ſeinen Lorbeern einſchlafen. Man verglich eine ſolche Geſellſchaft jenen Flibuſtiers, welche ſich in jedem Augenblick der Ruhe zu verweichlichen fürchteten, weßhalb der Anführer, wenn es keine Feinde und nichts zu rauben gab, unter den Gelagtiſch eine Piſtole losſchoß, damit es auch im Frieden nicht an Wunden und Schmerzen fehlen möge. Nach manchen Hin- und Wiederreden über dieſen Gegenſtand ward ich endlich veranlaßt, Wielanden einen freundlichen Brief zu ſchreiben, wozu ich die Gelegenheit ſehr gern ergriff, da er ſich ſchon im Mercur über dieſen Jugendſtreich ſehr liberal erklärt und, wie er es in litterariſchen Fehden meiſt gethan, geiſtreich abſchließend benommen hatte.

Die wenigen Tage des Maynzer Aufenthalts verſtrichen ſehr angenehm: denn wenn die neuen

Gönner durch Visiten und Gastmahler außer dem Hause gehalten wurden, blieb ich bei den Ihrigen, portraitirte manchen und fuhr auch wohl Schlittschuh, wozu die eingefrorenen Festungsgraben die beste Gelegenheit verschafften. Voll von dem Guten was mir dort begegnet war, kehrte ich nach Hause zurück und stand im Begriff beim Eintreten mir durch umständliche Erzählung das Herz zu erleichtern; aber ich sah nur verstörte Gesichter, und es blieb mir nicht lange verborgen, daß unsere Freundin Klettenberg von uns geschieden sey. Ich war hierüber sehr betroffen, weil ich ihrer gerade in meiner gegenwärtigen Lage mehr als jemals bedurfte. Man erzählte mir zu meiner Beruhigung, daß ein frommer Tod sich an ein seliges Leben angeschlossen und ihre gläubige Heiterkeit sich bis an's Ende ungetrübt erhalten habe. Noch ein anderes Hinderniß stellte sich einer freien Mittheilung entgegen: mein Vater, anstatt sich über den guten Ausgang dieses kleinen Abenteuers zu freuen, verharrte auf seinem Sinne und behauptete, dieses alles sey von jener Seite nur Verstellung, und man gedenke vielleicht in der Folge etwas Schlimmeres gegen mich auszuführen. Ich war daher mit meiner Erzählung zu den jüngern Freunden hingedrängt, denen ich denn freilich die Sache nicht umständlich genug überliefern konnte. Aber auch hier entsprang aus Neigung und guten Willen eine mir höchst unangenehme Folge: denn kurz darauf erschien eine Flugschrift,

Prometheus und seine Recensenten, gleichfalls in dramatischer Form. Man hatte darin den poetischen Einfall ausgeführt, anstatt der Personennamen, kleine Holzschnittfiguren zwischen den Dialog zu setzen, und durch allerlei satirische Bilder diejenigen Kritiker zu bezeichnen, die sich über meine Arbeiten und was ihnen verwandt war, öffentlich hatten vernehmen lassen. Hier stieß der Altonaer Postreiter ohne Kopf in's Horn, hier brummte ein Bär, dort schnatterte eine Gans, der Merkur war auch nicht vergessen, und manches wilde und zahme Geschöpf suchte den Bildner in seiner Werkstatt irre zu machen, welcher aber, ohne sonderlich Notiz zu nehmen, seine Arbeit eifrig fortsetzte und dabei nicht verschwieg, wie er es überhaupt zu halten denke. Dieser unerwartet hervorbrechende Scherz fiel mir sehr auf, weil er dem Styl und Ton nach von jemand aus unserer Gesellschaft seyn mußte, ja man hätte das Werklein für meine eigne Arbeit halten sollen. Am unangenehmsten aber war mir, daß Prometheus einiges verlauten ließ, was sich auf den Mainzer Aufenthalt und die dortigen Aeußerungen bezog, und was eigentlich niemand als ich wissen sollte. Mir aber bewies es, daß der Verfasser von denjenigen sey, die meinen engsten Kreis, bildeten und mich jene Ereignisse und Umstände weitläufig hatten erzählen hören. Wir sahen einer den andern an und jeder hatte die übrigen im Verdacht, der unbekannte Verfasser, mußte sich gut

verstellen. Ich schalt sehr heftig auf ihn, weil es mir äußerst verdrießlich war, nach einer so günstigen Aufnahme und so bedeutender Unterhaltung, nach meinem an Wieland geschriebenen zutraulichen Briefe hier wieder Anlässe zu neuem Mißtrauen und frische Unannehmlichkeiten zu sehen. Die Ungewißheit hierüber dauerte jedoch nicht lange: denn als ich in meiner Stube auf und abgehend mir das Büchlein laut vorlas, hörte ich an den Einfällen und Wendungen ganz deutlich die Stimme Wagners, und er war es auch. Wie ich nämlich zur Mutter hinunter sprang, ihr meine Entdeckung mitzutheilen, gestand sie mir, daß sie es schon wisse. Der Autor, beängstigt über den schlimmen Erfolg bei einer, wie ihm däuchte, so guten und löblichen Absicht, hatte sich ihr entdeckt und um Fürsprache gebeten, damit meine ausgestoßene Drohung ich würde mit dem Verfasser, wegen mißbrauchten Vertrauens, keinen Umgang mehr haben, an ihm nicht erfüllt werden möchte. Hier kam ihm nun sehr zu statten, daß ich es selbst entdeckt hatte und durch das Behagen, wovon ein jedes eigene Gewährwerden begleitet wird, zur Versöhnung gestimmt war. Der Fehler war verziehen, der zu einem solchen Beweis meiner Spürkraft Gelegenheit gegeben hatte. Indessen war das Publicum so leicht nicht zu überzeugen, daß Wagner der Verfasser sey, und daß ich keine Hand mit im Spiel gehabt habe. Man traute ihm diese Vielseitigkeit

nicht zu, weil man nicht bedachte, daß er alles was in einer geistreichen Gesellschaft seit geraumer Zeit bescherzt und verhandelt worden, anzufassen, zu merken und in seiner bekannten Manier wohl darzustellen vermochte, ohne deßhalb ein ausgezeichnetes Talent zu besitzen. Und so hatte ich nicht allein eigene Thorheiten, sondern auch den Leichtsinn, die Uebereilung meiner Freunde dießmal und in der Folge sehr oft zu büßen.

Erinnert durch mehrere zusammentreffende Umstände, will ich noch einiger bedeutenden Männer gedenken, die zu verschiedener Zeit vorüber reisend, theils in unserm Hause gewohnt, theils freundliche Bewirthung angenommen haben. Klopstock steht hier billig abermals oben an. Ich hatte schon mehrere Briefe mit ihm gewechselt, als er mir anzeigte, daß er nach Carlsruh zu gehen und daselbst zu wohnen eingeladen sey; er werde zur bestimmten Zeit in Friedberg eintreffen, und wünsche, daß ich ihn daselbst abhole. Ich verfehlte nicht, zur rechten Stunde mich einzufinden; allein er war auf seinem Wege zufällig aufgehalten worden, und nachdem ich einige Tage vergebens gewartet, kehrte ich nach Hause zurück, wo er denn erst nach einiger Zeit eintraf, sein Außenbleiben entschuldigte und meine Bereitwilligkeit ihm entgegen zu kommen sehr wohl aufnahm. Er war klein von Person, aber gut gebaut, sein Betragen ernst und abgemessen, ohne steif zu seyn, seine Unterhaltung bestimmt und an-

genehm. Im Ganzen hatte seine Gegenwart etwas von der eines Diplomaten. Ein solcher Mann unterwindet sich der schweren Aufgabe, zugleich seine eigene Würde und die Würde eines Höheren, dem er Rechenschaft schuldig ist, durchzuführen, seinen eigenen Vortheil neben dem viel wichtigern eines Fürsten, ja ganzer Staaten zu befördern, und sich in dieser bedenklichen Lage vor allen Dingen den Menschen gefällig zu machen. Und so schien sich auch Klopstock als Mann von Werth und als Stellvertreter höherer Wesen, der Religion, der Sittlichkeit und Freiheit, zu betragen. Eine andere Eigenheit der Weltleute hatte er auch angenommen, nämlich nicht leicht von Gegenständen zu reden, über die man gerade ein Gespräch erwartet und wünscht. Von poetischen und literarischen Dingen hörte man ihn selten sprechen. Da er aber an mir und meinen Freunden leidenschaftliche Schlittschuhfahrer fand, so unterhielt er sich mit uns weitläufig über diese edle Kunst, die er gründlich durchgedacht und was dabei zu suchen und zu meiden sey, sich wohl überlegt hatte. Ehe wir jedoch seiner geneigten Belehrung theilhaft werden konnten, mußten wir uns gefallen lassen, über den Ausdruck selbst, den wir verfehlten, zurecht gewiesen zu werden. Wir sprachen nämlich auf gut Oberdeutsch von Schlittschuhen, welches er durchaus nicht wollte gelten lassen: denn das Wort komme keineswegs von Schlitten, als wenn man auf kleinen Kufen

dahin führe, sondern von Schreiten, indem man, den Homerischen Göttern gleich, auf diesen geflügelten Sohlen über das zum Boden gewordene Meer hinschreite. Nun kam es an das Werkzeug selbst; er wollte von den hohen hohlgeschliffenen Schrittschuhen nichts wissen, sondern empfahl die niedrigen breiten flachgeschliffenen Friesländischen Stähle, als welche zum Schnellaufen die dienstlichsten seyen. Von Kunststücken, die man bei dieser Uebung zu machen pflegt, war er kein Freund. Ich schaffte mir nach seinem Gebot so ein paar flache Schuhe mit langen Schnäbeln, und habe solche, obschon mit einiger Unbequemlichkeit, viele Jahre geführt. Auch vom Kunstreiten und sogar vom Bereiten der Pferde wußte er Rechenschaft zu geben und that es gern; und so lehnte er, wie es schien vorsätzlich, das Gespräch über sein eigen Metier gewöhnlich ab, um über fremde Künste, die er als Liebhaberey trieb, desto unbefangener zu sprechen. Von diesen und andern Eigenthümlichkeiten des außerordentlichen Mannes würde ich noch manches erwähnen können, wenn nicht Personen, die länger mit ihm gelebt, uns bereits genugsam hievon unterrichtet hätten; aber einer Betrachtung kann ich mich nicht erwehren, daß nämlich Menschen, denen die Natur außerordentliche Vorzüge gegeben, sie aber in einen engen oder wenigstens nicht verhältnißmäßigen Wirkungskreis gesetzt, gewöhnlich auf [illegible]barkeiten verfallen, und weil sie von ihren

Ga-

Gaben keinen directen Gebrauch zu machen wissen, sie auf außerordentlichen und wunderlichen Wegen geltend zu machen versuchen.

Zimmermann war gleichfalls eine Zeit lang unser Gast. Dieser, groß und stark gebaut, von Natur heftig und gerade vor sich hin, hatte doch sein Aeußeres und sein Betragen völlig in der Gewalt, so daß er im Umgang als ein gewandter weltmännischer Arzt erschien, und seinem innerlich ungebändigten Charakter nur in Schriften und im vertrautesten Umgang einen ungeregelten Lauf ließ. Seine Unterhaltung war mannigfaltig und höchst unterrichtend; und konnte man ihm nachsehen, daß er sich, seine Persönlichkeit, seine Verdienste, sehr lebhaft vorempfand, so war kein Umgang wünschenswerther zu finden. Da mich nun überhaupt das was man Eitelkeit nennt, niemals verletzte, und ich mir dagegen auch wieder eitel zu seyn erlaubte, das heißt, dasjenige unbedenklich hervorkehrte, was mir an mir selbst Freude machte, so kam ich mit ihm gar wohl überein, wir ließen uns wechselsweise gelten und schalten, und weil er sich durchaus offen und mittheilend erwies, so lernte ich in kurzer Zeit sehr viel von ihm.

Beurtheil' ich nun aber einen solchen Mann dankbar, wohlwollend und gründlich, so darf ich nicht einmal sagen, daß er eitel gewesen. Wir Deutschen mißbrauchen das Wort eitel nur allzu oft: denn eigentlich führt es den Begriff von Leerheit

mit sich, und man bezeichnet damit billiger Weise nur einen der die Freude an seinem Nichts, die Zufriedenheit mit einer hohlen Existenz nicht verbergen kann. Bei Zimmermann war gerade das Gegentheil; er hatte große Verdienste und kein inneres Behagen; wer sich aber an seinen Naturgaben nicht im Stillen erfreuen kann, wer sich bei Ausübung derselben nicht selbst seinen Lohn dahin nimmt, sondern erst darauf wartet und hofft, daß andere das Geleistete anerkennen und es gehörig würdigen sollen, der findet sich in einer übeln Lage, weil es nur allzu bekannt ist, daß die Menschen den Beifall sehr spärlich austheilen, daß sie das Lob verkümmern, ja wenn es nur einigermaßen thunlich ist, in Tadel verwandeln. Wer ohne hierauf vorbereitet zu seyn, öffentlich auftritt, der kann nichts als Verdruß erwarten: denn wenn er das was von ihm ausgeht, auch nicht überschätzt, so schätzt er es doch unbedingt, und jede Aufnahme die wir in der Welt erfahren, wird bedingt seyn; und sodann gehört ja für Lob und Beifall auch eine Empfänglichkeit, wie für jedes Vergnügen. Man wende dieses auf Zimmermann an, und man wird auch hier gestehen müssen: was einer nicht schon mitbringt, kann er nicht erhalten.

Will man diese Entschuldigung nicht gelten lassen, so werden wir diesen merkwürdigen Mann wegen eines andern Fehlers noch weniger rechtfertigen können, weil das Glück anderer dadurch gestört, ja

vernichtet wurden. Es war das Betragen gegen seine Kinder. Eine Tochter, die mit ihm reiſte, war, als er sich in der Nachbarschaft umsah, bei uns geblieben. Sie konnte etwa sechzehn Jahr alt seyn. Schlank und wohlgewachsen, trat sie auf ohne Zierlichkeit; ihr regelmäßiges Gesicht wäre angenehm gewesen, wenn sich ein Zug von Theilnahme darin aufgethan hätte; aber sie sah immer so ruhig aus, wie ein Bild, sie äußerte sich selten, in der Gegenwart ihres Vaters nie. Kaum aber war sie einige Tage mit meiner Mutter allein, und hatte die heitere, liebevolle Gegenwart dieser theilnehmenden Frau in sich aufgenommen, als sie sich ihr mit aufgeschlossenem Herzen zu Füßen warf und unter tausend Thränen bat, sie da zu behalten. Mit dem leidenschaftlichsten Ausdruck erklärte sie, als Magd, als Sklavin wolle sie zeitlebens im Hause bleiben, nur um nicht zu ihrem Vater zurückzukehren, von dessen Härte und Tyrannei man sich keinen Begriff machen könne. Ihr Bruder sey über diese Behandlung wahnsinnig geworden; sie habe es mit Noth so lange getragen, weil sie geglaubt, es sey in jeder Familie nicht anders, oder nicht viel besser; da sie aber nun eine so liebevolle, heitere, zwanglose Behandlung erfahren, so werde ihr Zustand zu einer wahren Hölle. Meine Mutter war sehr bewegt, als sie mir diesen leidenschaftlichen Ernst hinterbrachte, in sie ging in ihrem Mitleiden so weit, daß sie nicht undeutlich zu verstehen gab, sie

würde es wohl zufrieden seyn das Kind im Hause zu behalten, wenn ich mich entschließen könnte, sie zu heirathen. — Wenn es eine Waise wäre, versetzt ich, so ließe sich darüber denken und unterhandeln, aber Gott bewahre mich vor einem Schwiegervater, der ein solcher Vater ist! Meine Mutter gab sich noch viel Mühe mit dem guten Kinde, aber es ward dadurch nur immer unglücklicher. Man fand zuletzt noch einen Ausweg, sie in eine Pension zu thun. Sie hat übrigens ihr Leben nicht hoch gebracht.

Dieser tadelnswürdigen Eigenheit eines so verdienstvollen Mannes würde ich kaum erwähnen, wenn dieselbe nicht schon öffentlich wäre zur Sprache gekommen, und zwar als man nach seinem Tode der unseligen Hypochondrie gedachte, womit er sich und andere in seinen letzten Stunden gequält. Denn auch jene Härte gegen seine Kinder war Hypochondrie, ein partieller Wahnsinn, ein fortdauerndes moralisches Morden, das er, nachdem er seine Kinder aufgeopfert hatte, zuletzt gegen sich selbst kehrte. Wir wollen aber bedenken, daß dieser so rüstig scheinende Mann in seinen besten Jahren leidend war, daß ein Leibesschaden unheilbar den geschickten Arzt quälte, ihn der so manchem Kranken geholfen hatte und half. Ja dieser brave Mann führte bei äußer[illegible]hen, Ruhm, Ehre, Rang und Vermögen, [illegible]gste Leben, und wer sich davon, aus ver[illegible] Dankschriften, noch weiter unterrichten

will, der wird ihn nicht verdammen, sondern bedauern.

Erwartet man nun aber, daß ich von der Wirkung dieses bedeutenden Mannes auf mich nähere Rechenschaft gebe, so muß ich im allgemeinen jener Zeit abermals gedenken. Die Epoche in der wir lebten, kann man die fordernde nennen: denn man machte, an sich und andere, Forderungen, auf das was noch kein Mensch geleistet hatte. Es war nämlich vorzüglichen, denkenden und fühlenden Geistern ein Licht aufgegangen, daß die unmittelbare originelle Ansicht der Natur und ein darauf gegründetes Handeln das Beste sey, was der Mensch sich wünschen könne, und nicht einmal schwer zu erlangen. Erfahrung war also abermals das allgemeine Losungswort, und jederman that die Augen auf so gut er konnte; eigentlich aber waren es die Aerzte, die am meisten Ursache hatten, darauf zu dringen und Gelegenheit sich darnach umzuthun. Hier leuchtete ihnen aus alter Zeit ein Gestirn entgegen, welches als Beispiel alles Wünschenswerthen gelten konnte. Die Schriften die uns unter dem Namen Hippokrates zugekommen waren, gaben das Muster, wie der Mensch die Welt anschauen und das Gesehene, ohne sich selbst hinein zu mischen, überliefern sollte. Allein niemand bedachte, daß wir nicht sehen können wie die Griechen, und daß wir niemals wie sie dichten, bilden und heilen werden. Zugegeben aber auch, daß man von ihnen lernen

könne, so war unterdessen unendlich viel und nicht immer so rein erfahren worden, und gar oft hatten sich die Erfahrungen nach den Meinungen gebildet. Dieses aber sollte man auch wissen, unterscheiden und sichten; abermals eine ungeheure Forderung; denn sollte man auch persönlich umherblickend und handelnd, die gesunde Natur selbst kennen lernen, eben als wenn sie zum erstenmal beachtet und behandelt würde; hiebei sollte denn nur das Rechte und Rechte geschehen. Allein weil sich die Gelahrtheit überhaupt nicht wohl ohne Polyhistorie und Pedanterie, die Praxis aber wohl schwerlich ohne Empirie und Charlatanerie denken läßt; so entstand ein gewaltiger Conflict, indem man den Mißbrauch vom Gebrauch sondern und der Kern die Oberhand über die Schale gewinnen sollte. Wie man nun auch hier zur Ausübung schritt, so sah man, am kürzesten sey zuletzt aus der Sache zu kommen, wenn man das Genie zu Hülfe riefe, das durch seine magische Gabe den Streit schlichten und die Forderungen leisten würde. Der Verstand mischte sich indessen auch in die Sache, alles sollte auf klare Begriffe gebracht und in logischer Form dargelegt werden, damit jedes Vorurtheil beseitigt und aller Aberglaube zerstört werde. Weil nun wirklich einige außerordentliche Menschen, die Boerhaave und Haller, das Unglaubliche geleistet, so schien man sich berechtigt von ihren Schülern und Nachkömmlingen noch mehr [illegible] Man behauptete, die Bahn sey gebro-

chen, da doch in allen irdischen Dingen selten von Wahn die Rede seyn kann: denn wie das Wasser, das durch ein Schiff verdrängt wird, gleich hinter ihm wieder zusammenstürzt, so schließt sich auch der Irrthum, wenn vorzügliche Geister ihn bei Seite gedrängt und sich Platz gemacht haben, hinter ihnen sehr geschwind wieder naturgemäß zusammen.

Aber hievon wollte sich der brave Zimmermann ein für allemal keinen Begriff machen; er wollte nicht eingestehen, daß das Absurde eigentlich die Welt erfülle. Bis zur Wuth ungeduldig, schlug er auf alles los, was er für unrecht erkannte und hielt. Ob er sich mit dem Krankenwärter oder mit Paracelsus, mit einem Harnpropheten oder Chymisten balgte, war ihm gleich; er hieb ein wie das andre Mal zu, und wenn er sich außer Athem gearbeitet hatte, war er höchlich erstaunt, daß die sämmtlichen Köpfe dieser Hydra, die er mit Füßen zu treten geglaubt, ihm schon wieder ganz frisch von unzähligen Hälsen die Zähne wiesen.

Wer seine Schriften, besonders sein tüchtiges Werk über die Erfahrung lies't, wird bestimmter einsehen, was zwischen diesem trefflichen Manne und mir verhandelt worden; welches auf mich um so kräftiger wirken mußte, da er zwanzig Jahr älter war als ich. Als bewährter Arzt war er vorzüglich in den höhern Ständen beschäftigt, und hier kam die Verderbniß der Zeit, durch Verweichlichung und Ueberdruß, jeden Augenblick zur Sprache; und so

drangten auch seine ärztlichen Gaben, wie die der philosophischen und meiner dichterischen Freunde, mich wieder auf die Natur zurück. Seine leidenschaftliche Wohlthätigkeit konnte ich vollends nicht mit ihm theilen. Ich zog mich vielmehr, nachdem wir uns getrennt, gar bald wieder in mein eigentümliches Fach zurück und suchte die von der Natur mir verliehenen Gaben mit mäßiger Anstrengung auszuwenden, und in heiterem Widerstreit gegen das was ich mißbilligte, mit einigen Raum zu verschaffen, unbesorgt wie weit meine Wirkungen reichen und welche sie mich führen könnten.

Von Salis, der in Marschlins die große Pensionsanstalt errichtete, ging ebenfalls bei uns vorüber, ein ernster verständiger Mann, der über die genialisch tolle Lebensweise unserer kleinen Gesellschaft gar wunderliche Anmerkungen im Stillen wird gemacht haben. Ein gleiches mag Sulzern, der uns auf seiner Reise nach dem südlichen Frankreich berührte, begegnet seyn; wenigstens scheint eine Stelle seiner Reisebeschreibung, worin er mein gedenkt, dahin zu deuten.

Diese so angenehmen als förderlichen Besuche wollten aber auch mit solchen durchwebt, die man lieber abgelehnt hätte. Wahrhaft dürftige und unverschämte Abenteurer verbreiten sich an den zutraulichen Jüngling, ihre dringenden Forderungen durch wirkliche wie durch vorgebliche Verwandtschaften oder Bekanntschaften unterstützend. Ein junger

mit Geld ab, und setzten mich in den Fall wieder borgen zu müssen, so daß ich mit begüterten und wohlwollenden Freunden darüber in das unangenehmste Verhältniß gerieth. Wünschte ich nun solche Zudringliche allen Raben zur Beute, so fühlte sich mein Vater gleichfalls in der Lage des Zauberlehrlings, der wohl sein Haus gerne rein gewaschen sähe, sich aber entsetzt, wenn die Fluth über Schwellen und Stufen unaufhaltsam einhergestürzt kommt. Denn es ward durch das allzu viele Gute der mäßige Lebensplan, den sich mein Vater für mich ausgedacht hatte, Schritt für Schritt verrückt, verschoben und von einem Tag zum andern wider Erwarten umgestaltet. Der Aufenthalt zu Regensburg und Wien war so gut als aufgegeben, aber doch sollte auf dem Wege nach Italien ein Durchreise statt finden, damit man wenigstens eine allgemeine Uebersicht gewönne. Dagegen aber waren andere Freunde, die einen so großen Umweg in's thätige Leben zu gelangen, nicht billigen konnten, der Meinung, man solle den Augenblick, wo so manche Gunst sich aufthat, benutzen und an eine bleibende Einrichtung in der Vaterstadt denken. Denn ob ich gleich erst durch den Großvater, sodann aber durch den Oheim, von dem Rathe ausgeschlossen war, so gab es doch noch manche bürgerliche Stellen, an die man Anspruch machen, sich einstweilen festsetzen und die Zukunft erwarten konnte. Manche Agentschaften gaben zu thun genug, und ehrenvol

warm die Residenten-Stellen. Ich ließ mir davon vorreden und glaubte wohl auch, daß ich mich dazu schicke, ohne mich geprüft zu haben, ob eine solche Lebens- und Geschäftsweise, welche fordert, daß man am liebsten in der Zerstreuung zweckmäßig thätig sey, für mich passen möchte: und nun gesellte sich zu diesen Vorschlägen und Vorsätzen noch eine zarte Neigung, welche zu bestimmter Häuslichkeit aufzufordern und jenen Entschluß zu beschleunigen schien.

Die früher erwähnte Gesellschaft nämlich von jungen Männern und Frauenzimmern, welche meiner Schwester wo nicht den Ursprung doch die Consistenz verdankte, war nach ihrer Verheirathung und Abreise noch immer bestanden, weil man sich einmal an einander gewöhnt hatte, und einen Abend in der Woche nicht besser als in diesem freundschaftlichen Cirkel zuzubringen wußte. Auch jener wunderliche Redner, den wir schon aus dem sechsten Buche kennen, war nach mancherlei Schicksalen geschmälert und verkehrter zu uns zurückgewandert, und spielte abermals den Gesetzgeber des kleinen Staats. Er hatte sich in Gefolg von jenen frühern Scherzen etwas Aehnliches ausgedacht: es sollte nämlich alle acht Tage gelooset werden, nicht um, wie vormals, Liebhaber, sondern wahrhafte Ehegatten zu bekommen. Wie man sich gegen Geliebte betrage, das [illegible] bekannt genug; aber wie sich Gatten, und

Gattin in Gesellschaft zu nehmen hätten, das sey uns unbewußt und müsse nun, bei zunehmenden Jahren, vor allen Dingen gelernt werden. Er gab die Regeln an im allgemeinen, welche bekanntlich darin bestehen, daß man thun müsse, als wenn man einander nicht angehöre; man dürfe nicht neben einander sitzen, nicht viel mit einander sprechen, vielweniger sich Liebkosungen erlauben: dabei aber habe man nicht allein alles zu vermeiden, was wechselseitig Verdacht und Unannehmlichkeit erregen könnte, sondern man würde im Gegentheil das größte Lob verdienen, wenn man seine Gattin auf eine ungezwungene Weise zu verbinden wisse.

Das Loos wurde hierauf zur Entscheidung herbeigeholt, über einige barocke Paarungen, die es beliebt, gelacht und gescherzt, und die allgemeine Ehestands-Komödie mit gutem Humor begonnen und jedesmal am achten Tage wiederum erneuert.

Hier traf es sich nun wunderbar genug, daß mir das Loos gleich von Anfang eben dasselbe Frauenzimmer zweymal bestimmte, ein sehr gutes Wesen, gerade von der Art, die man sich als Frau gerne denken mag. Ihre Gestalt war schön und regelmäßig, ihr Gesicht angenehm, und in ihrem Betragen waltete eine Ruhe, die von der Gesundheit ihres Körpers und ihres Geistes zeugte. Sie war sich zu allen Tagen und Stunden völlig gleich. Ihre häusliche Thätigkeit wurde höchlich gerühm

Ohne daß sie gesprächig gewesen wäre, konnte man an ihren Aeußerungen einen geraden Verstand und eine natürliche Bildung erkennen. Nun war es leicht einer solchen Person mit Freundlichkeit und Achtung zu begegnen; schon vorher war ich gewohnt es aus allgemeinem Gefühl zu thun, jetzt wirkte bei mir ein herkömmliches Wohlwollen als gesellige Pflicht. Wie uns nun aber das Loos zum dritten Male zusammenbrachte, so erklärte der nockische Gesetzgeber feyerlichst: der Himmel habe gesprochen, und wir könnten nunmehr nicht geschieden werden. Wir ließen es uns beiderseits gefallen, und fügten uns wechselsweise so hübsch in die offenbaren Ehestandspflichten, daß wir wirklich für ein Muster gelten konnten. Da nun, nach der allgemeinen Verfassung, die sämmtlichen für den Abend vereinten Paare sich auf die wenigen Stunden mit Du anreden mußten, so waren wir dieser traulichen Anrede durch eine Reihe von Wochen so gewohnt, daß auch in der Zwischenzeit, wenn wir uns begegneten, das Du gemüthlich hervorsprang. Die Gewohnheit ist aber ein wunderliches Ding: wir beide fanden nach und nach nichts natürlicher als dieses Verhältniß; sie ward mir immer werther, und ihre Art mit mir zu seyn zeugte von einem schönen ruhigen Vertrauen, so daß wir uns wohl gelegentlich, wenn ein Priester zugegen gewesen wäre, ohne vieles Bedenken auf der Stelle hätten zusammengeben lassen.

Weil man bei jeder unserer geselligen Zusammenkünfte etwas Neues vorgelesen werden mußte, so brachte ich eines Abends, als ganz frische Neuigkeit, das Memoire des Beaumarchais gegen Clavigo im Original mit. Es erwarb sich sehr vielen Beifall; die Bemerkungen, zu denen es aufforderte, blieben nicht aus, und nachdem man viel darüber hin und wieder gesprochen hatte, sagte meine liebe Partner: wenn ich deine Geliebte in und nicht deine Frau wäre, so würde ich dich ersuchen, dieses Memoire in ein Schauspiel zu verwandeln, es scheint mir ganz dazu geeignet zu seyn. — Weißt du wohl, meine Liebe, entwortete ich, daß Geliebte und Frau auch in Einer Person vereinigt seyn können, so verspreche ich, heut über acht Tage den Gegenstand dieses Heftes als Theaterstück vorzulesen, wie es jetzt mit diesen Blättern geschehen. Man verwunderte sich über ein so kühnes Versprechen, und ich säumte nicht es zu erfüllen. Denn was man in solchen Fällen Erfindung nennt, war bei mir augenblicklich; und gleich, als ich meine Titular-Gattin nach Hause führte, war ich still; sie fragte, was mir sey? — Ich sinne, versetzte ich, schon das Stück aus und bin mitten drin; ich wünsche dir zu zeigen, daß ich dir gerne etwas zu Liebe thue. Sie drückte mir die Hand, und als ich sie dagegen eifrig küßte, sagte sie: du mußt mich aus der Rolle fallen! Zärtlich zu seyn, meinen die Leute schicke sich nicht für Ehegatten. — Daß

sie meinen, versetzte ich, wir wollen es auf unsere Weise halten.

Ehe ich, freilich durch einen großen Umweg, nach Hause kam, war das Stück schon ziemlich herangedacht; damit dieß aber nicht gar zu großsprecherisch scheine, so will ich gestehen, daß schon beim ersten und zweyten Lesen, der Gegenstand mir dramatisch, ja theatralisch vorgekommen, aber ohne eine solche Anregung wäre das Stück, wie so viele andere, auch bloß unter den möglichen Geburten geblieben. Wie ich dabei verfahren, ist bekannt genug. Der Bösewichter müde, die aus Rache, Haß oder kleinlichen Absichten sich einer edlen Natur entgegensetzen und sie zu Grunde richten, wollt' ich in Carlos den reinen Weltverstand mit wahrer Freundschaft gegen Leidenschaft, Neigung und äußere Bedrängniß wirken lassen, um auch einmal auf diese Weise eine Tragödie zu motiviren. Berechtigt durch unsern Altvater Shakespeare, nahm ich nicht einen Augenblick Anstand die Hauptscene und die eigentlich theatralische Darstellung wörtlich zu übersetzen. Um zuletzt abzuschließen, entlehnt' ich den Schluß einer englischen Ballade, und so war ich immer noch eher fertig als der Freitag herankam. Die gute Wirkung, die ich beim Vorlesen erreichte, wird man mir leicht zugestehen. Meine gebietende Gattin erfreute sich nicht wenig daran, und es war, als wenn unser

Ver-

Verhältniß, wie durch eine geistige Nachkommenschaft, durch diese Production sich enger zusammenzöge und befestigte.

Mephistopheles Merk aber that mir zum ersten Mal hier einen großen Schaden. Denn als ich ihm das Stück mittheilte, erwiederte er: solch einen Quark mußt du mir künftig nicht mehr schreiben; das können die andern auch. Und doch hatt' er hierin Unrecht. Muß ja doch nicht alles über alle Begriffe hinausgehen die man nun einmal gefaßt hat; es ist auch gut, wenn manches sich an den gewöhnlichen Sinn anschließt. Hätte ich damals ein Dutzend Stücke der Art geschrieben, welches mir bei einiger Aufmunterung ein leichtes gewesen wäre; so hätten sich vielleicht drey oder vier davon auf dem Theater erhalten. Jede Direction, die ihr Repertorium zu schätzen weiß, kann sagen, was das für ein Vortheil wäre.

Durch solche und andere geistreiche Scherze ward unser wunderliches Mariage-Spiel wo nicht zum Stadt- doch zum Familien-Mährchen, das den Müttern unserer Schönen gar nicht unangenehm in die Ohren klang. Auch meiner Mutter war ein solcher Zufall nicht zuwider: sie begünstigte schon früher das Frauenzimmer, mit dem ich in ein so seltsames Verhältniß gekommen war, und mochte ihr gönnen, daß sie eine eben so gute Schwiegertochter als Gattin werden könnte. Jenes un-

bestimmte Nuancen, in welchen ich mich schon seit geraumer Zeit herumtrieb, wollte ihr nicht behagen, und wirklich hatte sie auch die größte Beschwerde davon. Sie war es, welche die zuströmenden Gäste reichlich bewirthen mußte, ohne sich für die literarische Einquartirung anders als durch die Ehre, die man ihrem Sohne anthat ihn zu beschmausen, entschädigt zu sehen. Ferner war es ihr klar, daß so viele junge Leute, sämmtlich ohne Vermögen, nicht allein zum Wissen und Dichten, sondern auch zum lustigen Leben versammelt, sich unter einander und zuletzt am sichersten mit, dessen leichtsinnige Freigebigkeit und Verbürgungslust sie kannte, zur Last und zum Schaden gereichen würden.

Sie hielt daher die schon längst bezweckte italiänische Reise, die der Vater wieder in Anregung brachte, für das sicherste Mittel alle diese Verhältnisse auf einmal durchzuschneiden. Damit aber ja nicht wieder in der weiten Welt sich neues Gefährliche anschließen möge, so dachte sie vorher die schon eingeleitete Verbindung zu befestigen, damit eine Rückkehr in's Vaterland wünschenswerther und eine endliche Bestimmung entschieden werde. Ob ich ihr diesen Plan nun unterlege, oder ob sie ihn deutlich, vielleicht mit der seligen Freundin, entworfen, möchte ich nicht entscheiden: genug, ihre Handlungen schienen auf einen bedachten Vorsatz gegründet. Denn ich hatte manchmal zu wes-

nehmen, unser Familienkreis sey nach Verheirathung Corneliens doch gar zu eng; man wollte finden, daß mir eine Schwester, der Mutter eine Gehülfin, dem Vater ein Lehrling abgehe; und bei diesen Reden blieb es nicht. Es ergab sich wie von ungefähr, daß meine Eltern jenem Frauenzimmer auf einem Spaziergang begegneten, sie in den Garten einluden und sich mit ihr längere Zeit unterhielten. Hierüber ward nun beim Abendtische gescherzt, und mit einem gewissen Behagen bemerkt, daß sie dem Vater wohlgefallen, indem sie die Haupt-Eigenschaften, die er als ein Kenner von einem Frauenzimmer fordere, sämmtlich besitze.

Hierauf ward im ersten Stock Eins und das andere veranstaltet, eben als wenn man Gäste zu erwarten habe, das Leinwandgeräthe gemustert, und auch an einigen bisher vernachlässigten Hausrath gedacht. Da überraschte ich nun einst meine Mutter, als sie in einer Bodenkammer die alten Wiegen betrachtete, worunter eine übergroße von Nußbaum, mit Elfenbein und Ebenholz eingelegt, die mich ehmals geschwenkt hatte, besonders hervorstach. Sie schien nicht ganz zufrieden, als ich ihr bemerkte, daß solche Schaukelkasten nunmehr völlig aus der Mode seyen, und daß man die Kinder mit freien Gliedern in einem artigen Körbchen, an einem Bande über die Schulter, wie andre kurze Waare, zur Schau trage.

Genug, dergleichen Vorboten zu erneuernder

Heiterkeit zeigten sich öfter, und da ich mich dabei ganz leidend verhielt, so verbreitete sich, durch den Gedanken, an einen Zustand der, falls Leben dauern sollte, ein solcher Friede über unser Haus und dessen Bewohner, dergleichen es lange nicht genossen hatte.